民國日報

THE REPUBLICAN DAILY NEWS

中華民國十年十二月五日（即舊曆十一月初七日）（星期一）

電話四千八百十六號

第二千一百零三號

今日四張售大洋三分

定報章程　全年九元半年五元三個月三元歐美各埠全年十六元半年九元以上均照大洋計算寄費在內郵票九五折計算

廣告刊例　頭等二行起碼每日每行大洋一元後幅三行起碼每行五角短行每字五厘方寸起碼每寸每日二角五分

……者請即函示又寄每份大洋一元立即照數寄報並將代派簡章附奉……重訂新章……倫只索閱章程函到即寄……有願担任代派……

本報開設在上海河南路第十二號十三號（三茅閣橋北首）

全球貨幣物券交易所事務所遷移公告　第六號

本事務所於陽曆十二月四日陰曆十一月初六日由四川路三號遷至漢口路十號本所自置洋房內辦公恐未週知特此通告

同德醫學　二卷五期出版

「同德醫學」是目前國內唯一的醫學報○近兩期專注重公共衞生及個人衞生○第四期爲衞生號上○出版以來○風行海內外○人爲閱者所歡迎○本期衞生號下○插圖十餘○材料較前益富○又有介紹新著○介紹家庭醫書○尤爲家庭必備之品○凡關心防疾衞生者○不可不讀○每月一期每期售洋二角五分

編輯處上海大通路五百零一號　總發行所上海麥根路十九號同德醫學專門學校　總代派處本外埠中華書局　商務印書館　羣益書局　亞東圖書館　公民書局　世界書局　泰東圖書館　寄售處崇文書局　新民圖書館　新華書局　外埠各大書坊

特價

國民經濟學原論

津村秀松著　馬凌甫譯　定價三元六角　特價一元八角　郵費二角

域外小說集

周作人譯　定價六角　特價三角　郵費一角九分

十二月十日爲止　外埠在期內發信者有效

上海棋盤街羣益書社

胡適文存

陽曆十二月十五號出版　■特價一月■

全書六百餘頁　五十餘萬字

（卷一）論文學的文—文學革命時代的文章和通信。（卷二卷三）講學的文—注重學問思想的方法。（卷四）雜文—討論社會問題的文章，傳記，敘跋，小說，雜劇。

平裝四冊定價一元二角特價一元二角　洋裝兩冊定價一元四角特價一元八角

上海亞東圖書館發行

(39)

謀職業之利器　另設特別班限一月畢業

本社發明閉眼術確先創設打字專科已十四年功課完備教法精善向可爲各打字社冠一經來學即能閉目打字三個月精熟能用新新式機器五十餘種故課業輒得優勝登報頌揚本社者不知凡幾成績昭著隨時加教速記簿記畢業後並能介紹生意欲閱詳章來取　虹口乍浦路聯安里振華學社啓

南洋路礦學校籌備十週紀念啓事

本校開辦以來迄今十週成績優美久爲海內所熟聞歷屆畢業生服務政商學工界者遍於海內而留學歐美及轉學國內各大學者亦所在都有茲預備明年春假中開十週年紀念大會並刊印紀念冊凡已畢業及未畢業諸同學均將職業住址及通信處於明年二月十五號前寄交本校爲要　校長朱文鑫白

招收無線電報新生廣告

年齡○十四歲至十八歲○資格○身體健全○程度○國文清通○英文能作小論○與地習過英文淺近輿地○算學習過英文算學至命分比例○如願學習無線電報自問能合以上各項者於陽曆十二月十二三日上午九時至十一時下午二時至四時隨帶近時半身四寸不黏硬紙之照象一紙背後注明姓名年歲籍貫住址三代並證金五元（須上海通行之鈔票一張票上注明該生華字姓名）親自到上海南市王家碼頭直街花衣街口交通部駐滬電報傳習所面試報名合格者塡寫履歷給予考證定期考試逾期不補報不補考投函及代報均無效學膳宿費均免繳書籍繳價領用錄取者須覓上海殷實華商鋪保照象不還證金錄取者畢業日給還不取者揭曉日起三日內憑證給還臨考不到及取而不到並逾期不領者一律沒收畢業派差後除給膳宿外每月薪水二十一元年例加成照加

上海電報局謹啓

徵收申報星期增刊啓事

如有以申報星期增刊自第一期起至陽歷九月底止全份讓渡者請送至勞合路億鑫里四百念七號或民國日報館代收當以重酬易之

華洋義振會募捐及遷移會所啓事

本年蘇浙皖魯鄂各省水災奇重被災區域達數千方里之上年北省旱災情形湯無不及哀鴻偏野待哺嗷嗷慘不忍述敝會前經議決改組繼續籌辦義振業於本月十六日正式成立分函通告在案惟是災區廣袤多念嚴寒待振孔殷需款尤鉅伏望中外諸大善士慨解仁囊共襄義舉源源樂助拯此孑遺功德無量敝會原設仁濟善堂內現經幹事會議決准於陽歷十二月一日遷移至漢口路三號假中國銀行三層樓爲會所各界如有往來函電及捐助振款等事自十二月一日起請逕寄新遷會所無任感禱謹此奉聞諸希公鑒

京漢鐵路管理局換發正式短期債劵廣告（第六十號）

本路因償充資產之短期債劵業已印就分送中國交通大陸鹽業新華金城華比等銀行所有應募前項借款諸君希各持臨時收據逕向上列各銀行或本局會計處換取正式債劵可也

湖北有獎乙種四期副劵明天開獎

大正九年八月○日第三種郵便物認可

禮明大律師啓事

本律師已應上海綢貨物劵交易所之聘爲該所法律顧問嗣後該所法律上應盡保護之責如有破壞名譽及障礙營業者本律師當依法保障決不寬卸特此佈告

上海綢貨物劵交易所股份有限公司籌備處通告　第一號

英文名稱 The Shanghai Silk Produce and Stock Exchange Company Ltd

籌備處設在英租界白克路北成都路口三鳳里四百三十五號　電話西一八六四

籌備主任王頌堅　法律顧問禮明大律師

細毛皮綢緞晚絨大減價

皮衣大衣八折　京陝運滬寬大紅順腿青狐鬚青種羊玉帶嵌貂猞猁甘尖等衞荷嵌紫拆皮甚多定價克己

四馬路美大公司　電話三三三

奉准在滬開奬　甘肅正劵破天荒的新章　前一字有一萬張聯號之大特色

本劵業於上月發行額設四萬張每張五元分條五角頭獎五萬元新章前一字自前淸迄今從未有過之特別優點頭獎有前一字又有前二字前三字前四字再有末尾二字末三字末四字是前後後尚可中獎統計有一萬二千餘張約之多五張之內可中二張副劵每張兩元分條兩角頭奬三萬元之鉅合獎之優堪稱唯一無二副劵定本月十六日准在上海開奬此佈　駐滬甘肅奬劵總局謹啓

河南救濟正劵十二日開奬

……診所上海法界霞飛路……一百六十五號洋房……

上海電報局廣告 山東嶧縣屬棗莊於十二月二日開局通報此啟

上海電報局廣告 湖北興山於十二月二日開局通報此啟

介紹 張念詒內外科

張君為盛澤名醫王斗生入室弟子於診斷時病及瘍科重症尤有心得在鄉治病有口皆碑今張君應〇來滬同人等愛其挽留設診所於老北門元和里西街十號俾抱病者知所問津焉門診上午八時至十時半祇收號金一角十一時至三時診金六角出診三時至八時診金三元二角 錢慈念 洪藩生 邵仲輝 李衡石啟

言論

乙卯年的今日

▲追悼陳英士先生

乙卯年的今天，先烈陳英士先生和幾個海軍同志，襲擊肇和；已經占領了，因沒有後援，不能成功。然而這中宵幾砲，已把討袁聲浪，激盪到全國；袁世凱的帝座，已被這幾位冒險男兒的熱血冲動了。

當民國二年，民軍討袁失敗以後，袁世凱底淫威，籠罩到全國；誰不捧着袁世凱痛罵民黨。多少斷頭瀝血的志士，被人指做該死的叛黨；沒有死的，棲止海外，在臥薪嘗胆中，也飽受了冷潮熱罵。當時的議論，以為從此亂黨失勢，袁大總統大展經綸，中國要重見舜日堯天了。就是陳先生和同志襲擊肇和時，也還有人說是亂黨起事的。「萇弘之血，三年化碧」，當時眞替幾位捨身討賊的志士不平。

畢竟萬衆共戴的袁大總統，變成了叛賊；萬衆唾罵的亂黨，得生還中國，享受全國的同情。桑田滄海中，意志不堅定的，因受糊塗議論的誘逼，墮落在魔窟裏的，也不少。這是一件何等感歎的事。

陳先生當時，身受了今孫大總統命，同來經營討賊的。赤手空拳，還到中國；四面空氣，又異常惡劣；陳先生全恃熱誠正義，來和國賊做敵；使國賊不得安枕，像這種精神，留在今日，助孫大總統北伐，該有何等煊爛的成績呀！中華民國的不幸，陳先生却被宵小算計害了。

本社專電

華盛頓

●伍總長致太會電、各國代表極注意、已密開會議、研究辦法、僑胞將再起為後援、

●魯案據施顧等宣示、取四國合議方式、意在避免國人對於直接交涉之搯擊、但英美實處調停介紹地位、談判時仍只由施顧等與日代表協商。且既可四國合議、何不直提大會、此間僑胞決不為所愚、望喚醒國人勿受惑、（三日）

廣州

●唐蟚賡冬（二日）因梧州渡輪有阻、改江（三日）晚到粵、今晨會陳總司令伍總長。會議北伐軍務、下午乘軍艦往梧、赴桂林、（四日）

北京

●張作霖保王永江為烟酒署長、

●張志潭請假五日、經徐慰留。假滿仍將視事、

●有朱啟鈐組閣說、

●張壽齡已決辭職、

●顧維鈞電、關稅改抽百分之十二零五、定六日報告大會、但用途恐有限制、

●增收關稅十二零五、除以裁厘為條件外、并指定專作實業基金、由安格聯監督用途、財部昨開緊急會議、決定承認增加成數及裁厘、惟對用途及監督、有異議、已電施顧等、

●洛陽電、岳維峻（陳樹藩部）攻郊州、鎮嵩軍敗退、

●參陸處電曹錕、撥兵援陝、並令張聯陞出兵助馮（玉祥）攻陝南、

●馮玉祥電告郊州戰況、謂已電甘肅出兵長武夾攻、

●吳佩孚電告返洛陽、因陝事甚亟、（四日）

●趙恆惕秘書長唐巘在此被捕、

●羅鴻年借懋業銀行十五萬、滙美、交北代表團、

●陸部已發薪二成、但總請假說仍未息、

●外部已電在美委員團、令一部分即日回國、

●教職員再催另簡負責之教育部長、

●閩學生赴外部質問廈案、

●政朝甚烈、張作霖來電責張志潭、張立上辭呈、徐退還、改請假、徐靳因某項問題大起爭執、均聲言不幹、但結果雙方必仍戀棧、

●英國會計師宣布、中行現金及抵押品實數、準備已充足、（三日）

太平洋會議

▲危機一髮之直接交涉

日代表極言合管膠濟鐵路之利益

路透社三日華盛頓電 二日中日代表開第一次魯案會議。加籐男爵發言後。（已紀昨報）施肇基起稱。魯案問題與中國至有關係。承休士氏見爾福氏。厚意出而斡旋。以期得公允解決。無任感謝。關於該問題之葛藤已盡人皆知。無庸贅述。至於條件之不滿意。已為衆所承認。今宜速求能饜中國志願之公正解決方法。日本承認中政府關於解決該問題方法遭遇之困難。中國殊為欣慰。中國以有此困難。故不得不信今日之手續。此即由賴休士氏與貝爾福氏代表其本國政府居間斡旋所發生者也。午後續開會議。由德川公爵代加藤男爵與會。雙方代表團互允討論魯案。不以理想之觀察點而以確切之事實為根據。此項基礎。專以增進兩國之了解與鄰誼為目的。而不予人以猜度之餘地。以為此次討論乃以中日兩國及他國間所爭論之條約協定為根據。雙方交換關於膠濟鐵路問題之意見後。互允十二月五日續開會議。

路透社三日華盛頓電 中日代表討論膠州鐵路問題時。中代表請完全交還該路。而願以相當之財政報酬予日本。日代表之答辯。極言中日合管該路之利益。

大陸報二日華盛頓電 中國代表一致宣稱。加藤關於山東問題之談話。仍係以前老騙局之一部。欺蒙他國。使不行山東問題之真相。加藤謂所爭者祇關於山東之一小區域。然其中有海港。有惟一交通方法之鐵路。今正由具有資格之證人將此中眞相告知其他代表。當東實在權利之奮鬥中。縱不能得各國之實力的贊助。亦必得一致之精神的贊助。華人顧問員聲稱。日本之意。欲取山東之仁。而以其殼歸中國。換言之。即以主權之空名還諸中國。彼則據有鐵路。即由鐵路控制全省之商業及政治生活也。

▲租借地問題之大辨論

△法國願訂細則交還 英日均藉詞搪塞

路透社四日華盛頓電 公報云。顧維鈞博士昨向遠東委員會。說明各租借地之歷史。結語謂英法皆以遠東勢力平衡之必要。為其要求租借地之根據。近二十年情勢全變。德禍既除。特別重要之擾亂分子遂不存在。俄羅斯今亦云亡。滿廷失政亦早消滅。而美京現開大會。以期得相互之諒解。尤證維持勢力平衡已非必要之理由。原來列強之要求租借地。固以有維持勢力之必要為根據也。是以中代表確信今日時機已到。列強應取銷租借地之管理權。此種租借地之存在。大損中國土地上與行政上完全。因租借地盤在險要處也。且租借地之存在。無異在中國造成一國內又有一國之局勢。碍及國際之事業。不僅此也。各租借者利益之衝突。輒將中國牽入糾紛中。如因俄國占據旅順而有俄日戰爭。歐洲戰爭因膠州而延至遠東。即其証也。列強間有利用租借地以期獲有附近絕大區域之經濟支配權。憑此以發展其勢力範圍。而不顧及各國工商業均等機會之原則者。中代表不獨為中國利益計。且為各國利益計。尤為遠東和平計。故請及早註銷租約。並請於未註銷租約時解除租借地之軍事設備。承租者須担任不得以租借地為海陸軍事之用途。中代表深知所負義務。他日租約取銷。中國定準備尊重列強在此種區域內所合法投入之利益而保護之。法代表維維亞尼氏稱。法政府準備交還其租借地。祇須中法兩政府立約規定交還之細則。日代表埴原稱。日本未向中國直接取得租借地。但以人民與資財之犧牲。得為他國之繼產人。關東得諸俄國。膠州得諸德國。日本已聲明其交還膠州之願意。此事現方在談判中。日本現無意拋棄在旅順似法獲得之重要權利。其地為與連日本之區域一部。在經濟生活及國家安甯上。日本與此有極重大關係也。英美法政府已承認此種事實。並於組織國際銀行團時給予保護。該區域由日本重要利益之保證。視關東所植立之利權爲日本經濟生活之必要部分 英代表貝爾福氏稱。租借地之保持。其情形相同。英國有兩租借地。其所立之地位各異。曾有人詰問曰九龍租借地何以有認為須與香港處於同樣治權下之必要乎。要知苟無九龍租借地。香港將完全無從防衛。一旦戰作。香港將受敵人新式利砲之摧殘也。保衛香港。不僅為英國利益。且亦與世界有關。因香港乃世界第一口岸之一也。貝爾福氏取美政府所頒中國商務手冊。節讀其議論一段。以證明香港在世界中奇特無匹之地位。貝爾福氏又稱香港為東方之金融中忠點。設發生事件。可擾亂各國利用香港之信用者不則誠大不幸也。九龍租借地與其他租借地。。能同列一數。故必另以一種精神考慮之。未可與完全不同之目的而獲得之租借地並論也。威海衛係於各國紛紛向中國索取租借地時取得者。英政府此舉。其志願在抵拒他國在華經濟支配權。維持勢力平衡。並欲藉此以阻遏德俄之掠奪行為。而維持開放門戶之政策也。貝爾福氏末謂英國之租借威海衛。並未獲有經濟權利。

路透社三日華盛頓電 聞英日法三國已允交還在華許多租借地附有條件。預料中國將加承認。聞日本已允放棄山東租借權。法代表維維亞尼氏聲明法國願交還廣州灣。英國亦允交還威海衛。

▲下屆大會與英日盟約

路透社三日倫敦電 泰晤士報華盛頓訪員稱。大會下屆全體會議。休士氏或將預示一種轉移英日盟約之辦法。

▲美日海軍爭端日惡

路透電二日華盛頓電 聞三大國討論海軍建議案時。日代表堅欲保留新船陸奧號。故太平洋中美國防禦工程問題已入於新發展

▲軍備會議將添請數國

路透社三日華盛頓電 美國深信裁減軍備會議將決定應請會外何國參與華會結束之談判一節。在一星期己悉政府要員。以為應請德國等數國加入大國所議定之任何協約。

外電

▲國際法庭定期召集

路透社三日日內瓦電 國際法庭定於一九二二年一月三十日召集。

▲日本海軍職工新聯合

東方社四日東京電 日本全國海軍職工。擬互相聯合。要求於明年份之豫算案中列入相當經費。以為不使失業之保證。此舉現已開始運動。彼等八萬之職工。將於本期議會提出請願書於兩院。

▲日本驅逐宣傳赤化之英人

東方社四日東京電 因來日本宣傳赤化被發覺勒令出境之英人皮格雷。已於今日午前附由橫濱解纜之春日丸逐住上海。

要聞

●大總統警衛營出發

粵軍第一師師長鄧鏗。日前奉令將第一師機關槍營改編為總統府警衛營。總統府新編警衛營。現己改編完竣。將開赴桂林。又一訪函云。總統府警衛營。現以大總統已於昨日抵平樂。不日將抵桂林。下令討伐之期當在不遠。故該營定於今日出發桂林。以免延誤云。

女界聯合會改組籌備員啟事 本會改造宣言綱領及修正草案均先後經籌備員通過凡舊會員及願公新加入者均請於每日下午到本會（法界貝勒路三七五號）接洽以便綱同商定揭幕日期等事此佈

[illegible]啟事 茲擇定十二月十八日假廣東省議

復旦季刊十四期出版預告
籌備員 黃宗漢 高君梅 黃擬君 陳世英 黃漢如 賀儀昭 吳木蘭 鄭少智 趙敬若 阮天貴 婁學華 秦藻 蔡脫姐 彭蘭 王劍虹 王少愈 王會悟
本刊爲復旦學生發表言論之唯一出版物每季一冊現已出至第十三期而十四期已付印欲知復旦成績或考察復旦內容者請直接向本校販賣部購取每冊小洋三角
同啓

顧品珍出師北伐兩電

孫大總統親征出發後。西南各省。均蒐請軍實。一致進行。滇中出師消息。已屢見報端。茲得顧品珍出師通電云。北庭禍國。久稽天誅。南寇之師。近且數萬。以致陷我岳陽。擾我荊宜。鄂民遭決堤之慘。湘人罹鋒鏑之禍。水深火熱。罔知所屆。大總統赫然震怒。命將出師。近復統率三軍。躬親前敵。陳師鞠旅。用張撻伐。民國統一。端賴斯舉。我西南各省。當同心協力。共效馳驅。以貫澈自治之初衷。亟圖大局之解決。仰體遠謨。用伸義憤。滇省護國護法。迭次興戎。現雖疲弊之餘。仍深敵愾之情。悉索敝賦。大義是從。現已蒐簡軍實。編成勁旅。區分爲北伐軍第一二三路。集中待發。指日誓師。責有攸歸。義無反顧。品珍不敏。當茲締造方殷之會。勉爲通力合作之謀。誓與我西南袍澤。長驅江汗。歸搗幽燕。成敗利鈍。非所敢計。尙望大總統速頒討伐之令。各省諸公立與仗義之師。一心一德。襄茲盛舉。庶幾民賊剪除。國家底定。敬佈區區。佇候明教。顧品珍叩蒸印。

又十八日電云。時局傾危。國命將傾。生民塗炭。殄滅殘虐。天佑西南。元首親征。億兆歡騰。風起雲從。品珍內徵輿情。外順潮流。擐甲枕戈。倍深敵愾。會於蒸日通電。表示微忱。藉伸義憤。並籲懇大總統速頒討伐之令。各省諸公立與仗之義師。一心一德。襄茲盛舉。臨電神馳。諒登典籤。溯自滇省護法護國。迭次倡義。然未竟全功。撫心滋愧。現雖疲弊之餘。敢不悉索敝賦。勉貫初衷。數月以來。鼓勵將士。蒐簡軍實。編成調集。指日誓師。劉已任命范石生爲北伐先遣軍司令。楊巽閔爲北伐第一路司令。楊蓁爲北伐第三路司令。各率所部。集中待發。品珍不敏。時懍義無反顧有攸歸之義。並於銑日(十六)將兼省長職務。交由政務廳長劉祖武代理。以欺專力軍事。躬親前敵。惟品珍更有進者。軍旅之事。首重廟謨。謀定後動。古有明言。大總統現下所司爲戰略上全責。乞統籌劃定各省區作戰區域。分配任務。指定路線。斂以戰備各項機宜。俾能銜結一氣。部署整然。戰勝攻取。已加根據。想各省諸公必能通合作之謀。協力同心。共弭國難。正義既伸。大勳立集。民國統一。咸賴是舉。敢佈腹心。希鑒詧。臨楮依依敬候明教。顧品珍叩巧。

粵省師範教育計畫

自陳省長長粵後。對於教育一端。非常注意。徒以軍事緊急。致經費不能充裕。近因桂局解決。積極施行自治。非亟謀教育發達。無以鞏固自治之基礎。特令教育委員會及省教育會商定推廣義務教育辦法。議分六年實行。其計畫已見二日本報矣。

義務教育擴充計畫。旣決定實行。則國民小學所須之師資。不可不預爲籌備。故教育會又擬自十年度起至十五年度止。分六年辦理。設全省省立師範學校共八所。第一師範自十年度起。每年招生六班。以招足三十六班爲止。第二師範即高師附設之師範學校。原有四班。自十年度起每年添招四班。以招足二十班爲止。第三師範即省立女子師範。原有四班。自十年度起每年添招四班以招足二十班爲止。以上三校。均設在廣州市自第四師範屬惠梅潮區。校址在潮州城。原有一班自十年度起。每年添招三班。以招足十五班爲止。第五師範屬肇陽羅區。校址肇慶城。自十年度起每年招生三班以招足十五班爲止。第六師範屬瓊崖區。校址在瓊州城。自十年度起每年招生二班以招足十班爲止。第七師範屬高雷欽廉區。校址在高州城。自十五年度起每年招生二班以招足十班爲止。第八師範屬南韶連區。校址在韶州城。自十年度起每年招生二班以招足十班爲止。

廣東工團組織之活躍

▲洋務雜工海陸羣益工會准立案 蔡口等組設之洋務雜工海陸羣益工會。省署現據公安局飭區查明。衆情尙屬一致。並將名稱核定。改爲海陸洋務羣益工會。其章程欠妥之處。亦經飭區修正。呈繳覆核。尙無不合。應准立案。已令市廳行局飭區轉諭遵照云。

▲墳山工人組織工會 北郊墳山工人。現爲抵禦外侮維持信用起見。擬組織工會。聯合一致。共圖福利。一洗從前山兇之惡名詞。現經大小北各約工人多數贊同。分投聯絡。擬定名爲廣州郊外墳山建築工會。其宗旨係保持工人及墳主利益。其意係杜絕豪勒詐取。若某等提議。每工抽銀牢毫。是每人月須捐出勞金一元二三角。雖屬取之事主。但比來建築工程費。較之年前幾增一倍。若再驟加工價。雙方均感困難。故現在祗爲維持現狀。不得稍有異舉。至工會成立後。如有毀墳滅碑等事發生。可由工會担任。澈底追究。以維信用云。

▲販賣牛羊肉同業組織工會 販賣牛羊肉同業李文標等。近鑒於世界潮流。知非聯合同業。不足以圖自全。故特集合同業。組織一販賣牛羊肉同業工會。以資聯絡。昨已呈請當局備案云。

▲織造土布總工會開會 廣東織造土布總工會。二十三晚七時在素波巷華僑工業聯合會內開全體大會。到會者千餘人。由鄧伯祺將恢復總工會緣由宣布。隨舉嚴福恩主席。嚴謂本會前會失敗者數次。今大加整頓。以圖恢復云云。當時補入會者二百餘人。並定下月初一晚開大會選舉職員云。

▲革履工業聯合會催請備案 革履工業聯合會。籌備已數閱月。曾呈請省署備案。經省署批示。仰公安局飭區查覆在案。惟該區日久。尙未呈覆。故該工會代表特再稟呈省署。請迅予備案云。

▲銅鐵工會宣講隊之實習 二十三日銅鐵工會假座總工會開實習宣講會。到會者約五十餘人。次第上講壇宣講。此會係該會主任黃漢傑所發起。實行練習演講。一俟訓練成熟。然後分往各工會宣講。以冀灌輸各工人之智識。習補助社會教育之進行云。

▲佛山釘造革履工人之團結 佛山革履工人向無團結。日前革履行釘造工人。自知散漫。特聯名函省革履工業聯合會。請派員往佛山組織支會。昨特假座舍人街華僑工業支會。開全體大會。籌備一切。查是日共有釘造工人百餘人加入該會云。

于右任處窮明志之詩

陝西靖國軍。自被胡景翼僞賣後。總司令于右任君。於高陵重振義聲。舊部聞之。四起應和。昨接于函。謂已回抵三原。並錄其近作十首。題爲「民治校園雜事詩」。想見其憂傷憔悴中。有援筆而鼓之意。民治學校者。于君在三原所創辦者也。茲照錄其詩如下。

祇餘民治園中路。老病扶節日幾臨。客去偸閒眠樹下。愁來不語立花陰。移栽龍爪無靈氣。敗退雞冠有奮心。爲念歸畊歸不得。鼓鼙聲裏託哀吟。

老作園丁喜不支。小畦荒穢復尤誰。三棱草鏟除虫菊。二丑花纒向日葵。別有傷心看落照。自鋤餘地種相思。山川如故人情改。手將蒼舂唱黍離。

矮屋眞如小洞天。避人何事住花前。秋殘野菊侵家菊。風急紅蓮助白蓮。滿目山河餘涕淚。萬家歌哭又桑田。城隅坐對斜陽晚。雁陣橫斜又一年。

是處鐘聲雜角聲。戎衣清淚念偸生。好花無計防人折。寸地翻勞帶月畊。破瓦君休驚玉碎。登樓祕自望河清。石榴樓下添新土。又作花田累老兵。

學畊工作倍天眞。我亦徘徊欲侵身。曾與共畊還共穫。居然相愛更相親。休平戰壘留兒戲。時弄步兵任客嗔。爲報晚菘虫已蛀。平民門莫濟平民。

莽莽關山限四圍。黎侯失國悵無依。秋高塞雁聯翠渡。巢覆霜烏結隊飛。藜杖臨危惟我相。彩毫和淚爲誰揮。蒿花如血棉如雪。早不躬畊計已非。

水平槓接木工場。手插波斯菊幾行。萬幕晴沙排蟻陣。連宵急雨絕蜂糧。胡麻腋下蓬蒿長。毛豆籬邊紫苑香。差幸美棉好成績。可能衣被到窮鄉。

天際浮雲自在飛。人間不合有重圍。龍蛇互用藤才長。燕雀交歡黍已肥。插柳成林情尙繫。穿池行水計先非。鄉人爲道茴香好。手種靈苗帶雨歸。

歲歲名花次第開。天香國色競新栽。如何聯辯成離瓣。詎奈蜂媒又蝶媒。還地爲良無隙地。切灰將盡更飛灰。白衣堂後王羆塚。犂能恭酬酒一杯。

人生求足何時足。天道無常似有常。老屋將傾基尙固。好花雖謝種猶香。早知階下蕉難實。且看籬前菊見霜。爲問他年誰灌溉。自由嘉卉遍西方。

廣西軍務處通告成立

▲民治的軍政機關

十四日廣西省長公署軍政處已成立。是日上午八時。行開幕禮。省長演說。略謂本日爲廣西省長公署軍政處成立。爲廣西民治發源之伊始。非常慶幸。溯民國十年以來。國家未獲一日之甯安者。皆由武人專橫所致。把民氣壓伏於軍政之下。軍政與民政。並非相對等的。軍民分治之說。殊失民治之精神。現在我省改造。人民稍受痛苦。今軍政處成立。急宜將散兵收編。毋使流爲民害。從前之兵。係屬一種政府保護之强盜。此後之兵。務使確能衛國保民。并將土匪整理肅清、不爲民害。願大家努力辦理。是所厚望云云。

即日發出宣告成軍務處成立之電文兩通。(一)南甯劉司令震寰白色馬司令曉軍梧州黃司令昭榮柳州劉司令玉山賓州韓隆山陳司令景廣武鳴呂司令春琯北流李司令宗仁上林李統領子青貴縣陳統領繡屏崇善周營長益才覽。現當桂局底定。戰事結束。督軍制度。亦經廢除。所有本省軍政事宜。業歸粵軍總司令部咨交本省長兼行管轄。玆在省署內設立軍政處。呈請任命林伯啓爲處長。譚儒翰爲副處長。於本月十四日。組織成立辦理全省軍政一切事務。除邊防司令邊防對汛督辦暨桂軍第一師。應由中央陸軍部直接管轄外。其餘各該司令統領營長所部。概歸本省長管轄。仰即遵照。並轉飭所部。一體知照省長馬寒印。

(二)廣州陳總司令許軍長桂林李部長朱總司令彭總指揮關謝吳各旅長柳州谷正司令南甯葉總指揮胡司令葉總辦劉黃兩會辦龍州梁督辦莫司令均鑒。現當桂局底定。戰事結束。督軍制度。亦經廢除。所有本省事宜准粵軍總司令部咨交省長兼行管轄。茲在省署內設立軍政處。呈請任命林伯啓爲處長。譚儒翰爲副處長。於本月十四日組織成立。辦理本省軍政事宜。君武任重才疏。尙望指示南針。用匡不逮。無任感盼。君武叩寒印。

國會中朝鮮獨立提案

粵函。近有國會議員張景純等十一人提議。謂朝鮮本爲獨立國。應由國會以此意通告全國。並電達美京太平洋會議。其所提議案云。朝鮮之爲獨立國也。各國約章均有明文。而對於吾國尤有特殊之關係。故天津條約所載。中日兩國非互相通告。不得出兵朝鮮。馬關條約第一條。中日兩國確認朝鮮爲完全無缺之獨立國。信義昭昭。絲毫不容假借。乃日本肆行驕橫。如蠶如鯨。始用籠絡手段。繼則實行併吞。迄今十有一年矣。我國當局始終噤若寒蟬。從未聞仗義執言。根據約章。出而與日本相抗。已屬於國民之奇恥大辱。而日本逐卽利用其弱點。爲橫行而無忌。滿蒙問題。山東問題。二十一條件。何莫非併韓階之厲也。雖近年吾國在野名流與韓國志士發起中韓諸協會。然終覺乏最扼要之行動。今者太平洋會議已開幕。專爲解決遠東問題。何若乘此時機。將此案由大會議決。韓國本爲獨立國。被日本無理侵佔。通電全國。並逕電達太平洋會議。一洗我國外交隱忍之恥。夫韓國問題。歐美諸邦多有援助。而況我血統相屬之中國。詎可默無一言乎。謹依法提案。是否有當。卽希公決。提出者張景純連署者王高賑霄集復元竇應昌史之照王家騎石王兆離鄧天一孫品璋。

川軍駁斥吳佩孚感電

四川總司令劉湘十七日通電云。萬急頁由渝電局扣獲有吳氏佩孚感日通電。謂川湘鄂爲瓜分權利。謂聯省自治爲左道邪說。甚至遷怒於政客黨人欲離間軍心。辭非不工。計非不巧。無如國人不盡聾瞽。詎能受其欺朦。當湘鄂鏖兵之日。正吳氏射戟解紛。攬轡澄清之時。乃計不出此。力抗義師。巧取武漢。以湘鄂爲鷸蚌。而坐收漁人之利。智短識淺者尙不爲此。矧彼決堤灌湖。殘民以逞。此尤稍有人心者所不忍爲。徒見彼平時尊重民意之主張。純係欺世盜民之假面具。今則眞情敗露。尙何足言。此次川軍出動。一困鄰人之呼籲。再應湘省之請援。以民治爲精神。假武力以驅暴。不得已而用兵。豈政客黨人所得而利用者。若以瓜分權利見誣。則試問今日駐兵鄂境者何人。擁巡閱使之名者又何人。吳氏如能去職退兵。還政鄂民。則尙有發言之資格。否則汲汲和平自鳴高潔。適足以自暴其短耳。聯省自治爲今日救國良圖。潮流所趨。豈吳氏所能遏抑。川軍此次援鄂。不過小試其端。眞理在斯。定有水到渠成之一日。此志未酬。義無反顧。海內明達。共鑒斯言。劉湘叩篠印。

▲川軍將領痛斥吳佩孚電 (銜略)均鑒。頃見吳佩孚感電。謂川湘援鄂爲瓜分權利。謂聯省自治爲左道邪說。意欲以誣詞淆亂聽聞。業由劉總司令篠電糾明。想邀省覽。辛等以職責所關。不能不更有陳者。此次川軍東下。原應鄂中父老之請求。實澈聯省自治之主張。出師之日。曾經宣言。凡我邦人當共鑒諒。誠以吾國現勢。非自治無以確立地方之基礎。非聯省無以促成國家之統一。大義昭著。舉國從同。方鄂人請願湘軍赴援。前王鄂督順應民心。贊成自治。而於時道路紛傳。總謂洛陽聚兵包藏禍謀。懋辛等猶以爲吳佩孚上年反對北廷。主張國民大會。且自誓不爲巡閱督軍之人。何遽出此。不圖僞命甫頒。前言盡棄。破壞鄂省自治於垂成。激成國內戰爭而不顧。旣已窮兵黷武反抗義師。又復幸災乘危。攫取巡閱。凡吳在素所斥爲禍國亂政之罪。悉皆躬自蹈之。或變本加厲。近復陽託和平之名。陰行詭詐之實。居心何似。不問可知。懋辛等志切纓冠義不返顧。苟鄂民尙無昭蘇之望。卽川軍未獲留息之期。主義所繫。生死以之。一言矢心。終始無貳。惟恐遠道傳聞。或失事實。用敢略陳梗概。冀荷鑒原。四川陸軍第一軍軍長援鄂軍副司令兼第二路總指揮但懋辛。第二軍第二師師長東一路總指揮唐式遵第二軍第一混成旅旅長兼第一路副指揮李樹勛。第三混成旅旅長黃東明。第四混成旅旅長劉熙祖。第二路一師師長喻培棣。旅長李萬鄒有章。第二混成旅旅長張家。第六師十旅旅長向樹榮同叩。

浙省會致北庭代表電

▲對牛彈琴

浙江省議會致太會北庭代表電云。華盛頓中國公使館。轉太平洋會議中國諸代表鑑。前上眞電。諸邀矚採。深佩虛懷。比者會議席上。列强對我。一襲凡爾賽會議之故智。其結果將於吾國財政上。領土上。發生絕大危險。消息傳來。全國大憤。務望根據正義。寸步勿讓。以博最後五分鐘之勝利。謹代表全浙人民。企踵待命。浙江省議會冬。

時評一

賣國的嘗試方法

北庭抱斷送山東志願久了，苦的是不便公然斷送。既不便公然，又不能始終祕密，只有在公然以前，用種種方法來試探國民。在北京直接交涉，是第一步的試探。見得不行了，便一面拒絕日牒，一面表示了條件磋商牢推牢就的態度。

這牢推牢就的態度，也就是來嘗試國民的。見國民沒看出彼底破綻，便進一步，任華盛頓公然直接交涉起來了。

因國內反對的聲浪很高，更進一步，將會外的話來嘗試。如果國民承認了會外，彼等無異大功告成，魯案再也無法挽回了。(秋墨)

補

冬令進補
此其時矣

四時氣候在冬爲藏應於人身冬亦爲藏故於冬令服補藥較平時爲有益而有虧損病者尤宜於此時服補藥諸君自覺有下列各種病症否

破金吐血 血虛多病
面黃肌瘦 胃弱脾虛
腎虧體弱 心悸不寧
操勞過度 四肢痠軟
夜不成寐 婦女血虛
小兒黃瘦 諸虛百損

如自覺患上列各症者即不可不服補藥愼勿以爲病起細微不加注意須知病之起原雖微爲患滋大也

如服補藥其調劑最便利功效最迅速者莫如
人造自來血(每大瓶二元 小瓶一元二角)
因其確有補血强身添精益髓之功能治上列各病也
此外尙有各種補品亦極神效如
五洲代參膏 大瓶二元 小瓶一元二角
納佛補天汁 大瓶二元 小瓶一元二角
魚肝油精丸 每瓶一元
非洲樹皮丸 每瓶一元
另有冬令應用各種品物批發零購價格從廉
象皮熱水袋
白鎳壳熱水瓶
暖脚壺
枕式暖壺
牛汁罐
各種魚肝油
新鮮牛痘苗
香洋蜜
香蜜膠
凍瘡藥

上海四馬路棋盤街轉角 五洲大藥房發行

治喪友人 林森 徐謙 李烈鈞 謝持 汪兆銘 呂志伊 許崇智 鄧鏗 魏邦平 馬育航 鄒魯 黃强 馬君武 李執中 軍振 徐紹楨 胡漢民 林永謨 廖仲愷 張繼 伍朝樞 蔣尊簋 葉夏聲 洪兆麟 古應芬 田桐 居正 陳銘樞 彭邦棟 程潛

本報覺悟欄九年七月起發售彙刊現十年十月份已釘成 每册銀三角七八九十各月已售完

本報創辦六年 行銷日廣 各埠要讀諸君紛紛來

蔣永亮牙[illegible]醫士

時間 上午十時至十二時 下午一時至五時逾時不候星期休息

醫例 門診一元 出診[illegible]

京漢鐵路管理局第五十三號緊要廣告

案查上年十月間奉 交通部令頒國有鐵路附收振欵規則飭自十月十一日起實行屆滿一年爲截止期限等因業經通飭遵辦並登報廣告在案茲奉 交通部電開現查此項附收賑欵一年期滿又經國務會議議決查照原案即於本年十月十日一律停止徵收合行令仰轉飭所屬遵照等因奉此除通飭各站遵辦外合行廣告俾衆週知此佈

中易信託公司廣告

本公司資本總額捌百萬圓已收貳百萬圓現設信託銀行兩部信託部專營各種信託業務備有說明書函索即寄銀行部專營存放匯兌各項業務如蒙賜顧無任歡迎 地址 法外灘十二號 電話(經理室)中一五六八(信託部)中一〇八六(銀行部)中五八九〇 電報掛號(通用)中二九二二

普通選舉論出版預告

是書爲日本法學博士吉野作造所著都十六萬餘言分二大編首編闡發各種選舉制度之原理次編詳述各國選舉制度變更之事實而主旨則在據社會民本主義之精神推崇普通選舉之制然又以是非不梭不明得失不辨不覺對於其他選舉制度亦復詳論其是非得失以資佐證至其據理之正見解之高尤迥非尋常論選舉制者所能幾及誠改良選舉革新政治之明鏡也吾國各選舉制已訂者多待修改未訂者急待制定而此類專書坊間絕無而僅有不惴愚昧用譯是篇以供留心選舉制度擴張民權者之參考現譯就已達十二萬餘言年內即能成書特此預告

民國十年十二月一日羅家衡啓

農商部註冊國貨展覽會特等獎

國精益眼鏡公司

萬國博覽會特獎銀牌 南洋物品研究會特獎金牌

謹防假冒

總公司 上海英大馬路泥城橋東

分公司 北京 天津 濟南 漢口 長沙 香港 廣東 杭州 南京

本公司爲中國首創發明自製各種科學鏡片之第一家自出品以來頗承各界交口稱美即西洋各國光學專家亦稱爲我國獨一無二之新製品 蓋非特驗目配光運機磨片量面裝架種種專門技術爲惠顧諸君所目覩即自製金銀各式鏡架亦無不精益求精力求新異固不敢以不對光之鏡片損人目光亦安肯以不真實之僞貨自損名譽 謹將本公司特色再佈於下 (一)電光驗目室及磨片各機坊可領容參觀以表新藝 (二)本公司係美國畢業光學專家所組織故不論遠近斜正散聚各光片凡東西洋專家所能造者本公司無不照造照配 (三)光片既係定製同然既配光定貨後極遲至一星期亦必出貨 (四)本公司所製中國真金照色包換 (五)本公司爲便利顧客起見特於自製金銀各架外添備西洋刷絲及夾金兩種亦能按照各人面部裝配

電話三千八百九十五號

美租界北江西路自來水橋堍

齒科畢業 牙醫學士 秦汝周

天潼路口 八時至六時 候教

廣東佛山 梁新記牙刷

一毛不拔

堅固耐用 脫毛包換 批發價目 函索即寄

諸君購牙刷時聲明係送禮用者另有錦匣安爲裝置

第五支店上海五馬路寶善街大慶館對過五百卅八號

上海振華油漆有限公司

註册商標

本公司自設廠製造飛虎雙旗牌各色國貨油漆以來頗臺暢銷且有應接不暇之勢故特擴充製造廠預備多出產額以應主顧庶無缺貨之虞而期推廣營業上現除各色油漆外製上白鉛粉鉛丹白石膏粉光粉及各種生漆均皆齊備價亦克己賜顧諸君請向虹口天潼路一〇六號發行所接洽電話(北)三一一六製造場小沙渡

廣東種德園最著名之婦科聖藥

諸君謹告白鳳丸市上多矣欲購眞正有效驗之烏鷄白鳳丸請認明五彩花鐵盒盒面仿單印有農商部嘉獎

獎章一等

庶不致魚目混珠 主治畧列 月經不調 經期腹痛 赤白滯下 腰痠頭痛 四肢無力 頭暈眼花 氣血兩虧 子宮虛冷 久不受孕 血崩小產 氣鬱痞塊 飲食不思 胎動腹痛 產後失調 各症難以盡述 不論胎前產後一切婦女百病均見神效 價目一品每丸洋一元○加料五角又二角半○小丸每兩五角○單料每丸一角小丸每兩二角半○函購即率總發行上海河南路老巡捕房對門種德園老藥局電話中央五千一百零六

地產出售

茲有地五畝坐落楊樹浦相近齊物浦路日平涼路倍爾路中又地十四畝坐落閘北寶興路公興橋塊如欲購得者請移玉南京路大慶里口光華眼鏡公司內徐君接洽可也

美國老牌棉帆布

本公司自運美國完全白雷 ERRYWOODB 布厚薄棉帆賜購者均備四川路諸剩九號本三十或虹口公司華德路東西里棄成日昇盛公司記永

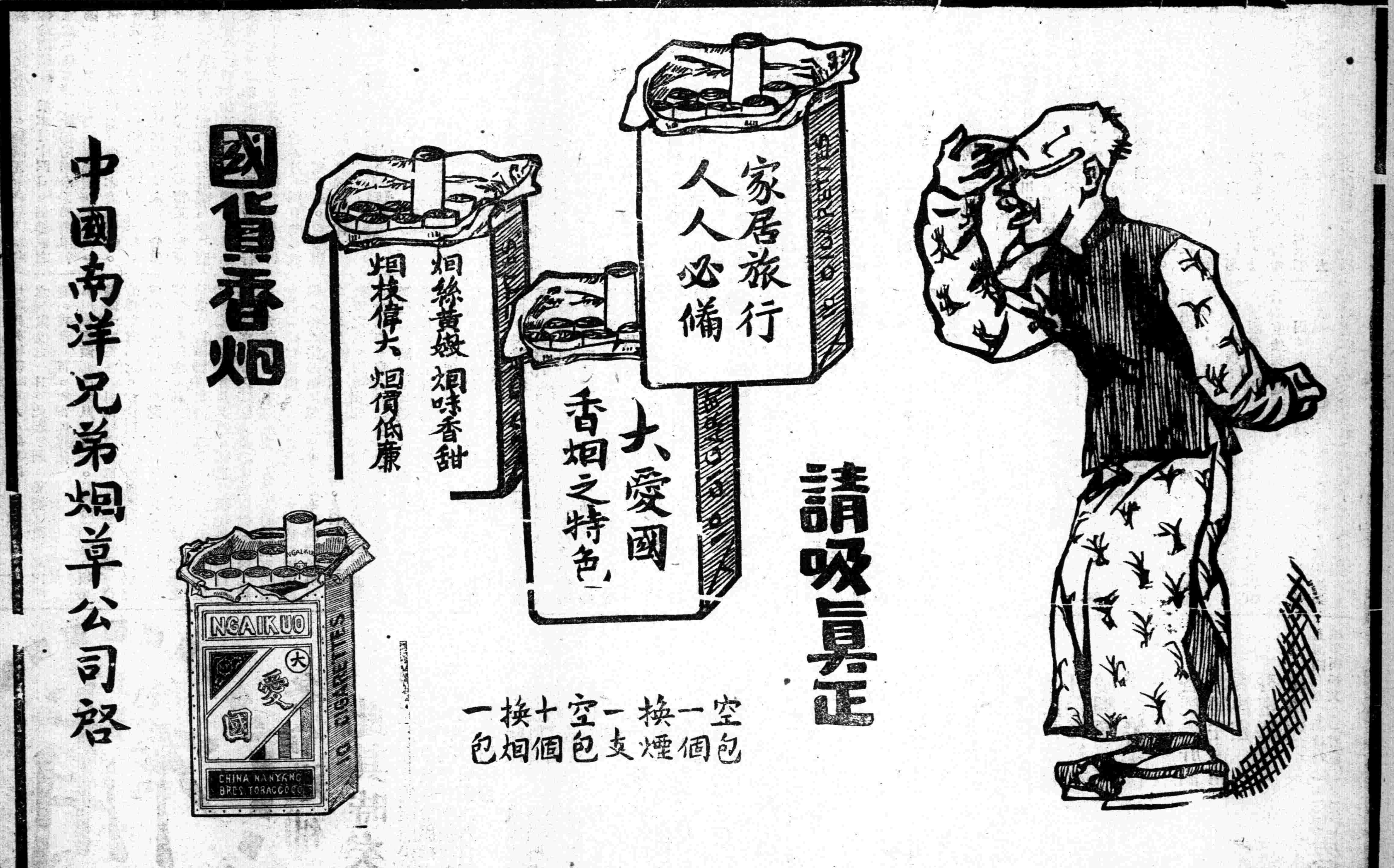

大舞臺 十一月初七夜
准演漢朝歷史關景彩新戲
價目 包廂八角 官廳六角 二等四角 三層二角
于振廷 陳月樓 張金安 李瑞亭 趙如泉 姚俊卿 應寶蓮 張桂芬 苗勝春 趙醉梅 應寶蓮
陳月樓 殷春虎 沈韻秋 李瑞亭 張桂芬 賈璧雲 毛韻珂 趙如泉 張金安 劉慧琴 于振廷 孫少堂 王祥雲
▶頭本關公走麥城◀ 寶蟾送酒 ▶五本宏碧緣◀

新舞臺 十一月初七夜戲價目 二等二角 頭等四角 特廳七角 特廂五角 月樓一元
（南市電話二百二十號）（北市電話三千四百九十一號）（北京車輔直達本舞臺門口免收車照）
鍾鳳海 倪林利 劉金庭 趙振甫 李君林 劉祥森 王漢林 曹九臣 許甫官 夏奎華 趙月蓮 夏文 汪月潤 趙優游 夏君玉 周月珊 邱鳳文 趙治雲 鍾君甫 劉鳳林 張漢臣 明達
潮珠花蝴蝶 ▷頭二本閻瑞生◁

天蟾舞臺 鳳記 寶勝 公司
初二 初七夜戲價目 包廂七角 特廳七角 頭等正廳三角 三層特等二角 三層頭等一角 電話三七二〇
六時半演 包公出世 狸猫換太子 頭二本
各界早降

丹桂第一臺 十一月初七夜戲 特別包廂六角 頭等正廳四角 上層包廂三角 二等正廳二角 統售一角
王永利 元元旦 范敏兒 張韻亭 鍾喜久 王靈珠 高三魁 郭春華 同轅斬長 全部
收關勝 空城計 白水灘 惡報 門子板坡 賣花三娘子

法界共舞臺 男女合演 十一月初七夜戲 夜戲價目 月樓七角 特包六角 特廳五角 頭等三角 二等二角 三層包廂 電話三千五百十七號
王益芳 張菊花 (小)(小)張寶實 葛義寶 小李 義龍 葛玉庭 李桂芳 林樹勛 竹翠茹 王文祥 張文豔 陳彩霞 筱金鈴 呂月來 林樹森 小琴仙 洒金紅 蔡紫紅
鐵公雞 打鼓罵曹 打棍出箱 寶蓮燈 白水灘 全本 趙五娘

乾坤大劇場 十一月初七夜戲價目 月樓五角 包廂三角 特別正廳四角 頭等正廳三角 二等正廳二角
小翠雪 小玉蓮 英秃扇 蕭湘雲 韓金奎 佟慶喜 張德祿 郭德奎 玉牡丹 李人俊 杜文林 李春來 李秀英 牡丹 菊花 善甫 粉 陳 (小三)麻子 韓金奎 侯雲峯 小活猴
孟圓打花鼓 (春香鬧學) 冀州城 三本七劍十三俠◁

百代公司 四馬路中和里口 電話六二八一號 新出唱片已到
新式吹手（打十杯酒）附贈劇本
老雙處（道遙津頭段二段三段四段）（洗紗記頭段二段）（雪杯圓頭段二段）
孟小冬（武家坡頭段二段）（打鼓罵曹頭段二段）（奇冤報頭段二段）
張桂芬（道遙津唱頭段）（鳳波亭唱和尚）（六本宏碧緣頭段唱駱老太太二段）
▶張菊芬◀（孟姜女 跳槽）

共和影戲院 西門外方浜橋 星期日戲目 第十三集末德國大秘密二本 第十三四集人面獸心四本 星期一戲目 滑稽三本 第十三四集人面獸心四本 價目 特別包廂每位大洋五角 普通包廂每位大洋三角 月樓每位二角 正廳每位一角 及星期日換片

中國第一俱樂部 大世界
中外游戲 羅致新奇 應有盡有 日新月異
戲目鐘點詳載大世界報
在上海西新橋堍

新舞臺
在廣西路汕頭路口電話中央三五一五號
和平社 笑舞臺 新劇部
日戲 月樓三角 特別包廂六角 正廳五角 頭等正廳四角 二等正廳三角 幼童減半 三等二角 禮拜日及禮拜六 一日開演 準時開幕 夜戲七點半開演
初七夜戲 初排一演 全部 初次演完 落金扇

天韵樓影戲場 永安 花園
上海最高等俱樂部 在二馬路浙江路口
（入場券小洋一角 幼童減半 影戲票另購）
■愛看影戲的諸君注意
■本樓又開映新長片了
諸君看長片看得多了 但像這樣好的長片恐怕還沒有看見過這套新長片叫甚麼名呢就是美國著名戲劇家攝影的出品誅仇記內中情節非常曲折孝子慈父有惡棍地痞危險處令人咋舌精巧處令人拍掌可稱長片中之完作本樓並聘有海上最優美之西樂一班每晚在影戲場奏曲愛看好影戲及愛聽好西樂者切切不可失了這樣的好機會呀

新愛倫影戲院 在英界海寧路 中市愛倫舊址
今夜目錄 第十一集 番湯麻士 九劍黨 開司東 大結局 驕者受辱 二大本

老首飾 和時 金銀洋裝 河南路抛球場
貴重粧奩
珍珠鑽石 翡翠玉器 金銀首飾 金銀器皿 白金鑲嵌 時樣新飾 結婚戒指 粧台擺件 各款俱全 恕不備載

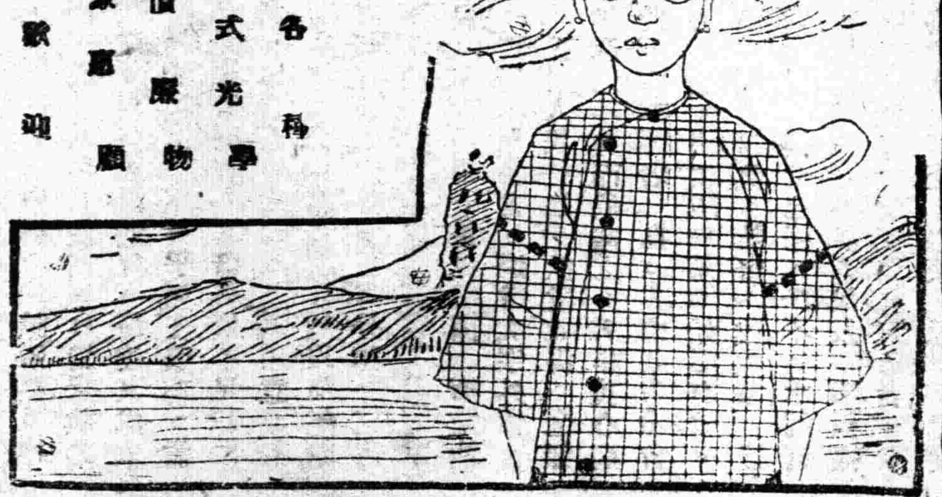

精製各科學 最新式光學 眼鏡價廉物 美如蒙惠顧 無任歡迎
總公司開設英大馬路大慶里口 分公司北京 香港 廣東 漢口
光華眼鏡公司

楚石 函授花柳專科招生 面授
科目 專授以六零六注射法白濁注射法及梅毒魚口下疳淋病治療術
學費 函授四元 面授六元 速成十元
期限 函授三月 面授一月 速成面商
詳章 函索附郵票一分即寄
附告 本院專治花柳皮膚各科門診每次一元 法界南陽橋北天濟醫院院長王楚石啓

京奉鐵路改訂行車時

本路現奉交通部核准將第三第四兩次京檢快車改為京奉通車各次貫通之列車時刻亦略為變更均於民國十年一月一日起實行並將行車時刻列於後特此通告

下行旅客列車

北京	天津東站	塘沽	唐山	山海關	錦縣	溝幫子	奉天
[illegible]	[illegible]	[illegible]	[illegible]	[illegible]	[illegible]	[illegible]	[illegible]

上行旅客列車

奉天	溝幫子	錦縣	山海關	唐山	塘沽	天津東站	北京
[illegible]	[illegible]	[illegible]	[illegible]	[illegible]	[illegible]	[illegible]	[illegible]

[illegible]

東報獨持撤外郵異議

十一月二十九日大阪每日新聞東京電話云。華盛頓會議遠東委員會。以藏日決定盧得氏之四大原則爲根據。已漸次進行討論該大體案。現聞且已承認撤廢在華外國郵局之原則。查中國之外國郵局。始於英國於一千八百四十二年。依南京條約而獲得設置權而起。日本則自一千八百七十六年以來。在中國設立郵局。現在共有五十餘所之郵局焉。又法美德等國。均有設置權。惟各該國均無何等政治的意義。祇因各國官憲之執行職務及產業上之通信事務。不能信賴不完全之中國通信事業之不得已之必要而起。日本政府從主義上。既已贊成撤廢。故於中國恢復國權之主義言之。對於其要求撤廢之地位。有充分之理解與同情。惟此際當然成爲問題者。則與治外法權之問題相同。如中國內部依舊繼續其混亂。且其通信事務依舊如今日之不完全狀態。則列國亦不能信賴。故撤廢之條件。務須要求中國自身。鎮定內地之兵亂爲期郵政事業之完備。並宜有充分之補助。一俟此等條件能表滿足。則日本無論何時。均不反對撤廢也云云。

顧品珍薦劉祖武長滇

滇函。本月十六日顧總司令官特召集軍政警學商報各界代表。至總司令部。大講堂。集議開會。當經顧宣佈略云。北方軍閥。違法借債。賣國爲患。國家難以枚舉。現在西南護法各省。均已一致團結。出兵北伐。孫大總統亦擬親征。雲南爲護國護法之中國省分。詎能落人之後。現在預備出兵北伐。惟雲南近年護國護法。負累甚深。此次雖出兵北伐。亦只就現有軍隊調動。不事擴充。以期蓄養元氣。節儉餉糈。但既出兵北伐。一切籌備設置計劃作戰種種軍事。極爲繁難。從前承各界公推。兼任雲南省長一職。實難兼顧。現擬函請劉政務廳長代理省長。除專函聘請外。並電請孫大總統正式任命。其餘又言及自去年川事失敗。退回畢節。到畢次日。即以雲南素稱貧瘠。難以養活多數軍隊。當將所有軍隊。極力收縮、旅改爲團團併爲營。而所部諸將士。亦深體雲南貧乏。無不樂從。他省收縮軍隊。頗不容易。而對於滇軍將士獨易行之。足見滇將士愛國愛滇之熱誠。實非他省人可比。回見之後。又編遣第八軍及擬收束挺進軍。而挺進軍之與學願離去。吾滇每月亦可減少負担二萬餘元。其傳如省城蒙自大理從前本設有衛戍三區司令部。隨後亦極力收縮。改爲混成旅第十三十四十五三團。現亦歸併成爲一團。此就從前軍隊數目比較。則縮小範圍收束軍隊。已有天淵之別。亦符裁兵之旨云云。

浙省憲決由全民起草

浙省制憲規程。於十二月三日上午十一時。由省議會法律股將五案合併審查。對於前省憲會議公布之憲法。認爲草案之一種。決定由全民起草。以多數憲法草案。交由省議會收受。召集憲法審查會審查之。至憲法審查員。應由提出憲法草案者。公同選舉。以民國十一年八月一日至十月末日爲審查期間。審查完畢。即付全省公民總決。

嘗試直接交涉之伎倆

魯案直接交涉。爲北庭之素願。北京不成。乃移至華盛頓。再嘗試。總以欺飾國民爲惟一方法。下述兩條。又爲嘗試伎倆之一。錄之以見北庭之奸猾。並望國人對於類似此說者。加以辨別。毋爲賣國者所欺也。

新社會報云據可靠消息。前日由外部密致施代表等一電。囑令依照進行。探其內容大致以英美善意調停。在我自未便峻拒。但此時似尙未至承受調停之時機。仍應根據原定計畫。先行提出大會。屆時察看各方情勢。及調停方法如何。再行相機辦理。以示本案不由大會討議。確係尊重調停國之好意。非出我國之自動。至調停結果。仍須經過大會之可決。俾免別生枝節云云。

又據接近外交當局者之傳述。外部對於英美之善意調停確有承受之意。但調停之結果。若由中日兩國在會外直接交涉。則無論如何。決不承認。必不得已亦須特別組織委員會。除中日代表列席之外。更由調停國派員參加以期力行公平解決云云。

八校因無款放寒假

▲罷課之別名

前日（二日）午後五時。八校教職員代表。開聯席會議。主席尹炎武報告近情。略謂七月欠薪。及十月十一月經費。至今無着。其最大原因。係教部無人負責。向交部催取。又謂據交部祕書聲告。該部直接擬款公文。確已發出兩次。送往教部。教部未收。第一次因全部罷工。收文無人。第二次送行馬次長私宅。馬氏又以現正辭職。不理部務不收等語。各代表異常憤懣。決定再呈府院。速派負責敎育當局。呈稿即用法專代表擬就者。略加修改繕發。次報告法專代表兩辭職。衆決定覆函該校。自行慰留。或另舉代表出席。又次醫專孫代表提議。年節在邇。各校舊例放寒假兩星期。本年究應如何辦理。美術武代表聲明。本會議前經決定縮短寒假爲一星期。原案以爲維持。高師何鑑兩代表。均主張維持。惟各校情形不同。儘可斟酌伸縮辦理。隨決定自十二月二十六日起放寒假若干日。並將議決此案。函告校務討論會。遂散會。

徐靳間又起波瀾

東方通信社北京電云。昨由張作霖拍發一關於交通總長張志潭之電報來京。此電在張志潭。見之似實不復可忍。故張即退回私宅不出。而有請假五日之舉。於是北京政府又呈內部分裂之兆。而內閣動搖說因之盛傳焉。又就內閣動搖之原因言。則有較此更重要之一事。即徐與靳。由來彼此雖意見不甚相合。然此次以交通銀行之存廢問題。雙方又至有意見之衝突。於是靳氏遂決辭意是也。然國務院祕書長。昨晚已親至靳氏私邸。直至今晨。勸取銷辭意不已。結果謂今日靳氏能臨國務院視事。然尙屬疑問。斯內閣動搖說之一方面盛傳不已也。又有就後繼內閣問題言者。則以朱啓鈐或周自齊之內閣說。其聲爲最盛。

北庭各部陸續散夥

教育部實行罷工。業經兩旬以上。日來該部門前。異常蕭索。至馬鄰翼前次提出辭職避往天津。據聞並非因部衆罷工而起。實則教職員提出嚴厲質問。限期撥給經費。馬無法應付。不得不提出辭職。暫觀風色。聞馬由津往保定爲曹賀壽後。潛行歸家。對於祿位。既戀棧不捨。遂亦不表示決意不幹。復以敎育經費無着。又不敢消假視事。日來在家。仍存一種觀望態度云。又司法界地高審檢四廳以經費無着。久有罷工之醞釀。嗣經發一月薪水八成。未致實現。刻聞地高審檢四廳人員仍以欠薪不發。定於今日在法學會開會。將全體提出辭職云。

內務部罷工風潮。業經醞釀多日。昨該部部員又上齊一呈。請將欠薪撥給。聞齊閱呈後。僅將原文發還。並無何種答覆。似此則該部罷工風潮。終有不免之日云。

美報論對華請柬之失

世界新聞社云。紐約講壇報近著一種短評。題曰『落人後之中國。』大旨致憾于中國未能派一南北統一之代表團列席華會。恐結果不免吃虧。投函駁之。茲譯駁函如左。

『中國南北兩政府未能合派代倫議中之土耳其代表事相同。則大不然。須知土耳其之康士丹丁政府。與土耳其之安哥拉政府。固皆受英政府之邀請。遂同派代表參與倫敦會議。與英政府之代表並坐於議席而談判一切焉。假使吾美政府對於中國南北兩政府。亦如英政府對於土耳其兩政府之所爲。則中國南方合法政府之樂於接受。固無疑於此。況南方政府之要求者屢南鉏方皆派代表。其駐美代表員曾屢次向國務院接洽請求。以期達此目的（本報按新政府絕未曾有此合派之要求蓋新政府並不欲北庭爲一與己敵體之政府也）我國務院則墨守外交上之法律慣例。以爲美國未經承認南中華民國。不能邀請其代表。要知此種法律慣例。英政府對於土耳其。固未嘗死守之也。美國政府既自縛於此種成法。不請南中國政府派員與會。北京政府以正統政府自居。尤未嘗正式請南政府協派代表。南政府在如此情形之下。顯然無派遣代表之可能。且不但正式代表而已。即非正式代表。亦不能派。因既未被承認。即不能取得通行證也。由是可知中國兩政府此次之不協作。並非中國之過。實直接爲美國國務院之過。中國內部可憐之不和。各國提倡而助成之。而大聲疾呼儼然以維持遠東和平自任之美國。亦不能逃其責。』

皖學生會最近宣言

▲反對召集省議會

安徽學生聯合會。對於本屆非法議員第三次宣言云。本屆省議會選舉。完全爲金錢賄買。勢力包辦。控案山積。輿論沸騰。敝會暨省內各公團。業經迭次宣言。根本認爲無效。並呈請省長在法律未解決以前。不予召集。現聞該非法議員今黨唐理淮汪家瑢陳光譜等。野心不死。仍謀召集。會派代表多人。羣赴蚌埠請求張督軍力予擁護召集。並借議員之頭銜。電請張督軍干涉省長改委桐城縣知事。以開吾皖武人干涉民政之惡例。查本屆非法議員。業經敝會暨省內各公團宣布根本無效。該非法當選人。已無議員之資格。今仍毫無覺悟。運動召集。敝會除電請張督軍勿干民政外。對於本屆非法議員。應急謀正當對付。以還早日驅逐。莫任醜類聚居皖垣。時圖搗亂。以遺禍吾皖三千萬父老兄弟諸姑姊妹。倘希省內外各團堅決初心。共圖驅逐。以清妖孽。而清皖禍具幸。

該會又致張文生電云。蚌埠張督軍鈞鑒。本屆議會選舉。賄買包辦。控案山積。迭經省內外各團宣言。根本無效。現該團非法議員。羣赴鈞處求援。希勿過問。激生巨變。安徽學生總會叩儉。

陝人對烟酒借款之公憤

陝西省議會暨各團體電上海各報館云。閱財政部烟酒借款三千萬合同。第二項係以陝豫甘皖四省貨物稅作抵押品。行將簽字。當經急電聲明此項非法借債。人民誓不承認在案。茲奉國務院世電。略稱財部新訂烟酒借款合同。以該省厘稅作抵。不特無此事實。抑且不近情理。希勿輕信謠傳。而財政部鹽電。又謂美款屆期尙未定議。四省貨物稅作抵一節。舊美款合同。已有此項規定。此次屆期。原押品當然繼續。無可更改各等因。詳繹院部電文。詞涉兩歧。若不相謀。就部電論。則院電所謂不近情理者。已成事實矣。所謂謠傳者。實自欺欺人語耳。且院爲部之集合體。如此鉅大事件。舉國沸騰。而院中人尙充耳不聞。衰衰諸公。究何所事。國之不振。有以也夫。況財部所謂舊美款者。借於何時。所謂原押品者。孰爲承許。中央更易一官且須探詢各方意旨。募集內債。尙待國會議決。何獨於借外債至三千萬金。抵押合四省總收。竟公然一再爲之。不與國人以共見。亡清末路。不敢出此。揆其用意。殆欲以已成之局。絕國人之望。且以視國人反抗之強弱。爲簽字與否之定議耳。夫一國之政府。恃借債以利私圖。不惜舉各省利權暗投輸於外人之手。而各省爲自存計。日防政府如盜賊。惟恐其賣已。情勢如此。欲國不亡。寧可得耶。伏望俯從民意。立廢此項合同。毋再發生類此情事。更望各省各界諸君子。念同胞之誼。休戚相關。傷唇齒之危。協電力爭。除將往來電文。另郵寄呈外。特此電懇。鄙希垂察。陝西省議會敎育會商會農會實業會自治協進會江。

滿站會議定期開會

▲撤兵問題……中東路行政問題

英文北京日報哈爾濱十一月二十九日電報云。滿洲里之中俄會議。雖王景春氏以政務牽身。不能前往列席。但兩方以數經交涉。始有召開大會之議。且諸項問題。不速解決。均將大影響於中俄邦交。故決定按序進行。我國方面。特派中東路會辦劉鏡人及張作霖之高等顧問李垣少將。二氏業已啓程赴滿。赤塔政府即派外交總長楊森氏與會。莫思科政府即派日前東下之耶夫氏出席。會議中最前討論之問題。將爲撤退庫倫及恰克圖之赤衛軍。及滿洲與西伯利亞邊境之通商問題。第二問題爲赤塔政府參與中東路之行政問題。其他如松花江黑龍江及嫩江之航務問題。亦將論及。該會大約將於本月十五日正式開會云。

魯人反對田中玉借款

魯督軍田中玉向坎拿大公司借款六百萬元。魯人之反對。茲據該城同鄉會寄來因田氏私借外款。向北庭呈控一文。亟爲披露。文云。爲違法借款。誓不承認。懇請速飭取消。以救民命。而減負担。仰請鈞鑒事。竊聞山東督軍兼省長田中玉向天津坎拿大公司借美金三百五十萬。折合中洋六百萬元。業已密訂章約以地畝附捐及地方公債票爲抵押。統按九扣。以兩個月爲交款之期。分作十年償還。現在汲汲進行。務達其成立之目的。查該督借款之理由。不外乎河工緊要。需款浩繞。庫帑空虛。籌借維艱。非借外債不足以濟急需。假借美名。以誘人民之認可。其用意亦狡矣。河工之急需塞堵。錫鉞等亦知之。然以前年濮陽河工而論。其經費係由直魯豫三省分担。東省決口。事同一律。成例具在。安能獨使東省籌。且連年東省人民。非死於災。即死於匪。瘡痍滿目。慘不忍言。該督不知籌畫。遽借大宗外債。上損國家威權。下增人民負担。飲酖止渴。毫無顧忌。是惟恐破產之不速而故甚之。若非喪心病狂。何至於此。此不能承認者一也。查山東省議會暫行法凡屬地方借款。必須議會通過始能有效。現在第三屆會議。經費召集。該督不俟處議。遽行訂借。實屬藐視民意。違法已極。此不能承認者二也。且該督當衆怨沸騰。各界人民及京議員揭控之際。罪狀昭著。無可掩飾。稍有天良者。亦應痛自懺悔。略減人民之痛。以蓋前愆。乃竟變本加厲。訂借鉅款。顯希圖回扣。別有作用。且國際借款。向用實業爲名。此次獨以河工立約。其中必有層層暗幕。喪失權利之處。敢斷言者。此不能承認者三也。總之該督任東信用已失。人民既不信任。斷無承認其借款之理。倘不迅將借款取消。勢必愈激衆憤。演出意外之變。錫鉞等爲主權計。爲人民計。禍患將至。緘默難安。不得不懇請速將該督撤懲。並將借款取消。以救命而減担負。不勝環泣請命之至。山東旅京同鄉會龍錫鉞郭光烈趙式印孔令煦。

吳佩孚豪與漸衰

國聞通信社天津通信云。吳佩孚自保定會議畢後。於三十日晚八時忽忽到津一行。次日隨即前赴濟南。據軍界中人之曾晤吳使者云。此君意態。大不如前之豪雄。蓋保定會議結果。奉張一定要出兵援贛。吳無如之何。奉既援贛。綏帥即當插足長江流域。此吳之隱憂一也。吳之軍費。本不充足。此後恃爲可靠之餉源。厥爲直隸善後糧捐。今糧捐以受各方打擊。現已緩征。聞吳軍已七月無餉。惟不時給賞。以示羈縻而已。軍事若果延長。前方待用孔殷。而此則籌措無方。此吳之隱憂二也。直系軍隊。本極複雜。各師及各混成旅人各一心。惟私利是圖。且近來頗明利害。雅不願爲人作嫁。此吳之隱憂三也。又據傳聞吳曾經由某方面挪用天津某所股本一百六十餘萬。該所營業虧耗。即將關閉。索款甚急。吳之來津。與此事亦有關係云。

吳佩孚回籍威風

▲但見官僚忙
▲不見人民理

濟南函。吳佩孚原定三十號晚間來濟。因事未果。改爲昨早一號六點來濟。濟南軍政長官均預備五點赴津浦車站歡迎。田督軍於四點半鐘接吳巡閱使來電。已在馬廠下車參觀一切。後又赴德縣參觀兵工廠。定於一號晚間八點或十點來濟。警廳傳諭商家懸旗以表歡迎。晚八點城內及商埠一帶。禁止車輛往來。一時之間。交通斷絕。音樂隊及田督軍並各長官均赴車站歡迎。吳巡閱使到濟後。音樂齊奏。各界聯合會職員亦在車站歡迎。鵠候至八點未見到。或係十點至。亦未可知。然崗兵崗警均於八點撤崗。則十點之說。亦不可靠矣。

意參贊自殺案之近訊

國聞通信社云。北京意使館商務參贊畢杜萊。六月十三日晚在使館用手槍自戕一案。內中關涉意使夫人。因之意使自請辭職。偕其夫人歸國候訊。已先後疊誌京滬各報。茲據大陸報羅馬前月消息云。前意使夫人將以槍殺畢杜萊。及傷害與畢杜萊有關係之婦人瑪麗之行爲。提出公訴於羅馬法庭。據畢杜萊之辯護士聲稱。畢之斃命係爲人謀害。並非自殺。而前意使鄭紹祿夫人之辯護士達祿士班則堅持畢係自殺之說。並舉出證據以證明之。謂當畢杜萊自由協和醫院。視受傷之瑪麗歸後。即向其侍者曹弟索手槍。曹弟與以手槍。而疑其將自殺。因往喚裴得祿大佐。其時使館內禮拜堂中之神父禮安業其忽聞畢室中有槍聲。遂與裴得祿曹弟二人。同時至畢處。時畢房門已推。破門而入。見畢臥地板上。額有槍痕手持手槍未釋。可見係自殺無疑。況當時公使夫人正在臥病。決無往殺畢杜萊之理云云。意大利泰晤士報。現復將經過事實。重行登載。謂意使夫人與畢並無如何關係。惟以畢爲意使之好友。而瑪麗時以書恫嚇之。彼恐畢職務將因此破壞。故特前往勸說。不意瑪麗誤會其好意。出言不遜。意使夫人怒。遂以馬鞭擊之。後瑪麗自刎其動脈。擬欲自殺未遂。乃詐稱意使夫人擬殺之以洩憤云云。又該律師謂畢杜萊所以自殺。係因意使欲將其調往他地之故。但據由北京歸羅馬之意人所云。則事實迥異。謂畢之草草之殯葬。即足證明其非自殺云。

錦標主義下（之）比球訟案

八大學比賽足球。因錦標觀念太切。每多傷及感情之事。如約翰南洋更因此勢如水火。每屆比賽。場中之鑼鼓爆竹等。無不挾有一種仇視他校之色彩。若因此涉訟。則自此次金陵大學始也。茲錄南京高師之通函如下。

全國各學校均鑒。東方八大學。舉各種比賽。目的在聯絡各校間之情誼。增進學者之體育與技術。勝負一憑諸技術之高下。不可以一毫不正當手段獲取。故勝不足榮。負不足辱。總在自勉以求精進。此八大學評議部對於運動員之品格。有嚴格之限制。所以防流弊而養成公正競爭之風尙。用意未爲不周。不圖竟有出人意表。而遺羞東方八大學之事實發現。十一月二十六日。上海約翰大學與金陵大學。在金陵附屬中學球場比賽足球。金陵請敝校教授麥克樂爲公正人。（習慣以比賽所在地之學校請公正人）。南京學校以此兩大學之足球。素負盛譽。前往參觀者。頗衆。敝校一部分之學生。亦與其列。比賽未久。金陵負一球。場中拍掌聲四起。金陵學生。以爲拍手

注
正戚
鼓脹藥
有如膨脹一症是勝脹氣不化濁氣不能升濁氣不能降以致日漸膨脹皮大如斗如若用
此若本
妙動
藥刀
膨脹無憂丹

者。全爲敝校學生。因肆口謾罵。且羣呼球爲出界後踢進者。不能算數。而公正人之判決。謂決非出界。金陵雖負一球。是時金陵學生。羣起呼喧。謂公正人之不公。而球員亦忿忿出場。不欲再比。後經該校教員阻止。乃復與賽。然金陵球員。此後舉動。益形粗暴。而該校學生中嘗罵公正人之聲息。喧囂不已。時麥克樂之書記唐君。（爲敝校職員）坐近金陵學生席次。時唐君背後有一金陵學生。操北京音、唐君亦北京人。因謂之曰。貴校雖負一球。不當有如此不合理之舉動。愼毋遺吾北京人羞。此言一出。大觸該生之怒。即扭毆唐君。同時呼打之聲大作。羣人暴行。亦隨之而起。該校學生。圍困唐君毆匝。痛施毆打。有折毀凳腿。用以扑擊者。球員中亦有用足（着球鞋）踐踏者。幸在場有該校西人左右翼護。始救出。然而唐君之面部。已全破。鼻衂出血。幾及一面盆。身體受棍擊。與踐踏之傷。觸處皆是。而內傷亦甚重。當時舁諸醫院。醫生謂傷勢危險殊甚云。夫公正人爲該校所請。當然已先信任其爲公正。勝負判決。出自公正人之良心。不能以任何方面之意見爲從違。今詈罵自己所請之公正人。天下有是理乎。當日在場學校。無慮數十。獲勝鼓掌。出自自然。于兩方本無所徧袒。謾罵拍手之人。已非合理。復專指敝校而謾罵之。更不知自何理由。唐君所說。爲忠告之言。即不願聽。亦無受打之罪。如此暴行。實空前之怪劇　而敝校同人。無端受此奇辱。亦無可忍。惟敝校於無可容忍之中。猶復寬容其度。與該校以磋商之餘地。乃以下列四條件。通函該校。囑其於一日內答覆。（一）該校校長及球隊隊長向唐君道歉。（二）賠償唐君之損失。（三）開除滋事學生。（四）自行登報聲明錯誤　函發後一日。該校竟置諸不聞不問。如此怙惡不悛。敝校實羞與爲伍。除唐君正式向法廷起訴外。敝校致函該校。斷絕一切關係。爲此以該校此次之暴行。布達國內。諸希主持公論。國立東南大學南京高師運動會公啓。

●南京快信

▲省議會昨日無大會。今日星期仍休會。明日（五日）開審查會。六日開第三次大會議事。▲省議員顏作賓提出省署對於本會議決令行財實兩廳遵照澈查本省實業機關實況造册宣示案延不實行質問書。董增儒等提出振務處對於多振春振如何辦理質問書。顧寶瑛提出江南水利局何以延不疏濬白茆河南段質問書。昨由會咨請省署於五日內答復。▲吳佩孚由濟南到蚌。晤張文生接洽援贛事。齊督昨派參議鄭長庚赴蚌謁吳。徐州鎮守使陳調元來電。報告蹤吳由徐來蚌。▲雲南省議會來電朱啓鈐在法借款五萬萬佛郎。誓不承認。▲省議員戴谷墟原名海齡字谷墟。此屆選舉調查時。誤以字列入冊。昨特由會函省署請援照成案。轉咨內務部更正原名。▲住上乘庵四號門牌居民吳桀昌前充新安武軍副官。現以保險烟土爲業。（烟販由滬漢運土來甯事前電知届時吳即帶護兵數名到站迎接盤査軍警見吳帶有護兵名片係安武軍副官故不敢檢查。事後烟販論値酬謝）兩年以來。議貲數萬。地方匪人。異常注意。前日黎明。忽有兩人敲門。吳弟慶昌啓門。兩匪衝進。即摀其口。吳將其手指拗斷。一匪用刀戳傷吳腿部。家人聞警。即嗚警笛。軍師橋警察派出所聞聲赶至。在途捕獲一匪。手指流血。據供姓馮名子恒。同去者爲王得沉。係向吳處女傭方氏要錢。致起爭峠。巡長趙玉田昨日將該匪解廳訊辦。（醒四日）

●杭州快信

▲軍警衝突案。本擬不日宣判。因軍人方面。忽又翻異。尙待續訊。▲昨日省議會陶穀臨時動議。討論省參事會案。贊成反對。各走極端。主席不待討論終結。即依議事日程討論第一案。王廷烈等大加反對。幾起絕大風潮。後以人數不足散會。▲駐浙近畿陸軍第四師陳耀珊師長。前日赴嘉興松江一帶。檢閱軍隊。現已事畢。日內即行返杭。▲各縣縣議會選舉人被選舉人名册。尙未造送。省署通飭限於本月二十日以前辦竣。▲國語講習所經費支絀。昨又由盧沈兩長。各捐助銀一百元。▲浦江縣知事張翼。在任兩年。吞沒罰金甚鉅。聞將由某議員臚列事實。提案查辦。▲法團聯合會。因提議推舉國民外交大會代表。討論省憲進行方法。暨本會編緝雜誌等事件。定於本日（即四日）午後開理事會提議一切。▲嘉興自治委員汪以鈞久曠職守。已由該縣汪知事免職。另委尤杰充任。▲蕭山永康德淸等縣缺。或因期滿。或因被控。均有更動消息。

時評　二

●獎勵下的廣東工團

陳競存在工團歡迎席上的演說，（見昨報）何等誠懇；廣州市各業工團的組織，（見今日要聞）又何等興旺啊！

工人的組織力，原是從工人本身發展出來的；但發展工人組織力的動機，却有絕對不同的兩種：一是壓迫，一是獎勵。

在高壓下激起的反動，有時比承受獎勵的進步更快；但就工人方面着想，覺得不經濟；萬一中，還有陷入亂動狀態的弊病。承受獎勵而發展的，比較能順利進行些，有時也會失了工人自動的興趣；但能不能保存自動興趣，是工人方面的事，於獎勵者不相干的。

一個地方上，有了獎勵或指導工人組織的官長，總是一件極可喜的事呀！有許多地方的官長，連工團是甚麼東西都還不知道，四顧躊躇，那得不令人遙望着廣東神往！（孤星）

唯國貨一修飾佳品

雙妹牌紅白雪花膏　香肌嫩貌潤面美顏

●廣生行五更調（鑄九）

一更一點月色黃　說起廣生行　咦呀得而噲　總行在香港
說謊一百廿萬元　本大生意旺　咦呀得而噲　商界可稱王
二更二點月光清　做工幾千人　咦呀得而噲　廠屋無陶成
璃瓶分門製造　弗用舶來品　咦呀得而噲　勿肯貪現成
三更三點月潮高　雙妹是商標　咦呀得而噲　出品實在好
運銷奸商市儈　若要想假冒　咦呀得而噲　查穿勿得了
四更四點月暗淡　屢次應賽會　咦呀得而噲　中外同聲贊
海外天下歡迎　賓頭有光輝　咦呀得而噲　始創第一爿
五更五點天已明　奉勸同胞們　咦呀得而噲　作成化裝品
斯人用仔國貨　人人才恭敬　咦呀得而噲　足貫熱心
全球各國有名望　勿
製藥印刷化裝品　玻
內部注册有執照　准
獎牌獎凴交交關　勿
廣生行去最稱心　勿
完

紅色大瓶五角　小瓶三角　白色大瓶四角　小瓶二角半

價目　大號五角　二號三角　三號二角　四號一角

清香牛髮油•餅台稱妙品•潤澤而不膩•馥郁最可人

▲雙妹老牌爆拆香密

秋冬時風雨寒凍面手足爆拆用此水搽之自然油潤生香或婦女開粉塗面其色嬌艷可愛並與肉相食不至爆拆也

價目　大號二角　二號一角　三號九分正　四安莊四角

吾們中國。每年無量數金錢輸出國外。叫做「利權外溢」這句話。很傷心的。吾們應得聽在耳裏。記在心裏。倘然忘掉了。就沒有振作的精神。和强國的志願。提倡實業。是最正當的作爲。雙妹老牌化裝品。對於社會。最有信用。可算中國實業界的明星。所以很希望諸君盡力提倡。不要把利權外溢纔好。

各埠商店均有代售•請君賜顧認明商標•

總發行所　上海南京路　杭州太平坊　南京下關　上海交通路

廣生行謹啓

招請外埠代理

本會開辦已經一載入會儲蓄者已逾二千餘號茲爲推廣營業便利各儲戶存款起見擬於各商埠要衝添招代理人若干凡有正當職業者無論男女均所歡迎所有佣金格外從豐願任斯職者請通函上海寶山路鴻德坊七號東亞儲蓄會經理部自有詳章奉上

注意　十六期開獎陽歷正月一號舉行

中華全國工商協會國貨工廠廣告欄

（會址江西路五〇號半）計靜佛主任（電話中一六三九八四由升順公司轉）

愛國諸君〇請用三貓牌輪錨牌釣魚牌黑頭火柴〇上海中華火柴公司造

淨白紗帶　鐘荷商標　上海閘北虹江路西中和機織廠出品　發行所在上海民國路新開河

上海愛國公司　註册商標　五羊牌　機織圖各種廠布　絲光襪　毛絨襪　絨幃巾　大毛巾　小毛巾　正字地球牌　法租界紫來街　電話中央四三五六

上海勝德織造廠各部出品廣告

機械部　創始於民國三年爲首先仿造洋貨唯一之工廠　小型機器　鑄銅鐵件
錠織部　金銀絲紗　空花衣邊
針織部　時花五彩　電光珠邊
梭織部　最新閃色　絲綢帶邊
染色部　絲紗織物　漂染絲紗
軋機部　金銀絨綢　緞包色扣
現添營業通訊部如蒙惠顧請函知小沙渡九九九號
◀名目繁多不均細載▶　◀電話西一四五四▶

上海海華織造廠　上海虹口　電話北八百七十號　松鶴牌　始創獨一　國貨線毯　全球歡迎　發行所三洋涇橋東林號

華商鑄豐搪磁有限公司　三勝商標註冊仿造各種糖磁面盆火油爐飯鍋食籃杯碗壺桶燈罩等價廉物美各處均有出售請諸君購用之　總發行所上海五馬路十九號

上海達豐染織公司　首創著名機器染織工廠　仿造各種洋貨疋頭　精染各色絲光紗線　批發所英界天津路長鑫里　電話經理室中央六二一一批發所中央四三五一

仙女牌牙粉　上海二和工藝社出品　一紙袋　二鏡面匣　三鐵筒匣　四圓匣　五方匣　六三角匣　各埠洋貨店均有出售　廠設九畝地

如欲在此欄刊登國貨廣告請與敝會廣告部計靜佛君接洽即可奉告一切

機製洋式貨物可免沿途重征如未知請求手續請向敝會文牘科邵玉君接洽即可奉告一切

上等絲襪〇中外歡迎〇金鷹牌寶星牌寶塔牌牡丹牌〇上海華純廠造

國貨絨線　協大工廠開辦最早絨線線球鮮艷奪目天鵝商標不准假冒部推免稅國貨暢銷如蒙賜顧請認商標　廠址上海美租界甘肅路　電話一七六七

華成工廠　精印五彩洋鐵　製造各式罐盒　廠設上海英界南成都路輔仁里南弄內　電話西一一四〇號

人丹　龍虎商標　中華製藥公司製　秋風多厲諸君爲防疫計爲保衛身體計不可不備中國自製的人丹　上海中法藥房總發行　各大藥房洋廣貨店均有出售

上海中華製巾廠　雄鷄牌好毛巾　商標註册　經綸廠造　總發行所上海南市董家渡口浴昌祥內

上海恒隆鏡廠　閘北　製造　雙童商標　國貨銅架鏡　註冊免稅　總發行所　英租界金隆街長餘里　電話中央四四四一號

上海粹華製藥廠　紅心商標　已經註册　別人不准假冒

振華油漆有限公司　飛虎牌　雙旗牌　上等油漆中外行銷　發行所　上海天潼路一〇六號　電話北三一一六號

天虛我生發明　家庭工業社出品　無敵牌牙粉　各埠洋廣貨號均有售 [illegible]

錦華廠國貨原料　香烟香皂各用國貨錫紙　大小尺寸以及厚薄均隨各寶廠尊便請向本廠接洽是荷　廠設上海虹口兆豐路岳州路底　電話北九六四

禦寒國貨　現已值時了　振豐棉織廠製造的　衛生絨布　衛生絨衣　衛生絨襪　毛巾等　廠在法租界巨籟達路　電話一一七八

三星老牌　雪花精　大號三角　二號二角　三號一角　雪花霜　大號四角五分　二號三角　上海中國化學工業社精製　地址河南路四四四　電話中央四五九九

恒興染織廠　雙人牌　雙馬牌　雙股三股冷絲名種男襪　廠設楊樹浦路新康里　電話東四九三

永和實業公司出品　月裡嫦娥牌牙粉　總發行　上海老北門東首

諸君欲要肌膚光潔芳香者非用中華興記廠香皂不可　花球牌　三童牌　老鷹牌　長城牌　金麟牌　黛玉葬花牌　虹霓關牌　中華門牌　愛國牌　美人牌　蜜蜂牌

煙台源成泰自製　全鹿牌香皂　廠設烟台　上海經理處 [illegible]

三新織染廠　註册商標　精造　線嗶嘰　線呢　鳳尾紗　蘇花紗　錦格布　稅務處准免重征　上海南市校場稍圖書公司舊址

請醫院院長鑒　醫院病房內用的「着被」，本公司現在新有製造。潔白而軟。不但比舶來品好，且售價也祗有半數。既合衛生，又合經濟。所以上海同仁醫院　仁和醫院　廣仁醫院　都先後大宗採辦。如各醫院亦要添辦，均有現貨。就是大批定購，也可約期本上，務請惠顧，無任歡迎。　樣子間　四川路北橋堍　電話北二六二〇　總發行所　北四川路仁智里一弄　電話北一〇三六　上海三友實業社啓

上海中華製巾廠　註册　商標　廠部　第一發明　手帕　腿帶　電機力織　總發行所上海法租界興聖街義生昌內　各地均有分銷

愛用國貨即自求多福　鈕扣　本廠出品多福牌螺甸鈕扣早已行銷各地名自求多福即寓自求多福之義　康腦脫路六百三十號門牌　電話西二六八一號

欲保生命者速延杜靜仙　陸雋元謹啓

本會刊登此欄告白志在提倡國貨扶助小工業的發展愛國諸君有所下問敝會苟有所知無不詳復

地方新聞

一對詩人自盡遇救　（廣州）

廣州函云。二十五日由鶴山來省之與發拖渡時。有男女兩人。皆年二十許。於黃連駁艇開行。沿途在渡旁躍來躍去。搭客皆疑其別有作用。迨該渡駛至車歪砲台。纜忽中斷。拖輪於是停輪。以待艙人將纜接駁。適時該女子更行近艙傍危險處。艙人瞥見。上前擬勸止之。忽覩同來之男子搶步出艙。突然將女緊抱。同向水中跳下。至是搭客艙人莫不惶惶驚愕。急呼輪船救人及水手落水泅救。而該男子猶緊抱女子。不肯釋手。若甚痴情者。迨救上船後。衆人圍之。叩問情由。均不肯說出眞情。惟船主到。對衆言。謂彼頃囑余代其投書長堤德昌公司二樓伊兄陳仲良收。查其內容僅云。家中有事至緊。二十七日返家數語。迨該男子卸下濕衣後。露出其絕命詩兩首。茲錄之於下。其一（題畫房空成鵬鳥一盞燈殘憐淡紅。往事不堪回首記。可憐花信斷腸風）下書拜湘女士絕命詩。其二（殘燈伴影泣黃昏。一曲紅綃盡淚痕。早向泉台覓知己。青山何處弔芳魂）下書奈何天裏客書云。衆人以其來歷不明。乃將兩人送交十二區水警云。

粵絲今年大發達　（廣州）

廣東絲業今歲之發達。爲歷年所無。第一造至第四造皆異常豐收。各縣絲廠。無不大獲厚利。尤以順德一縣爲最。聞該邑各鄉因此紛紛酬神演劇。連續演戲至七十餘台。其盛況可想。據粵海關報告。本年蠶絲一物出口總數。超過八千萬元以上。倘粵人士能加以改良。則此後成績當更優美。凡業此者。不可不注意也。

美國新聞博士將在北大演說　（北京）

美國威廉博士。於本年在檀香山開萬國新聞記者大會後。現來北京。聞北京大學特請博士於四日（星期日）下午二時在該校第三院大禮堂講演新聞學。（由胡適教授繙繹）博士係美國祕梭里大學新聞學院主任。對於新聞學研究極精。想是日必能餉吾人以許多新理。屆時往聽者。當不僅北京新聞界也。

潮州尼菴之藏垢納污　（潮州）

潮州大埔所屬尼菴。近日祕密賣淫。竟與娼寮無異。而西竺菴尤爲醜跡卓著。日昨該縣知事張方彥。因民選新縣長張煊履任。當即遵令交代。當啓程返省之前。因其母赴該庵酬謝佛庇。張亦詣菴隨喜。當其母喃喃誦經之際。張遂乘間往上方佛殿及兩廊遊行。詎甫踏禪房。瞥見有人影兒在簾下隱約閃爍。乃前行察看。居然發見一男子漢伏於帳後。衣裳楚楚。年少翩翩。張以其有污佛界。立呼衛兵將其拘拿。房中少尼。亦瑟縮就縛。幸得老邱夷叩請老夫人大發慈悲。張知事亦以卸任無權。不便過於苛責。因斥責一番而去。亦佛門政海中之一趣聞也。

組織乞丐工廠之佳音　（漢口）

漢口商會徐世昌顧問黃徵辯。以武漢三鎮丐頭收取各鋪戶門捐。爲數甚鉅。該捐一入丐頭（即甲頭）之手。惟每月朔望。對付外來乞丐。無論男女老幼。只給錢一二文。餘則概飽私囊。無所事事。自能豐衣足食。父死子繼。視爲世業之相傳。居民不察。亦甘心供獻。毫無吝色。此種流弊。急應剔除。以杜中飽。因分函督省兩署。擬將此款概提歸公。將漢口後城馬路建一乞丐工廠。收納乞兒。學習粗淺工藝。以資生活。免得流爲餓莩。未知兩長將如何辦理也。

鎮江商業之盛衰　（鎮江）

鎮江紙業。年來頗爲發達。去歲凌某創辦乾記紙號。獲利甚鉅。今夏又有某商等集資開設天章紙號原設發行所於英租界。茲爲擴充營業起見。特以三千金購買西塢街四合公舊址翻造門面。不日即將竣工。又鎮江廣貨業。近因鑒於螺甸鈕扣銷路之暢旺。特合集資本五千元。在鎮江三官堂賃定廠址創辦一華豐鈕扣廠。現方積極籌備。大約明春即可開始營業。又金山河貽成麵粉公司。現因存麥已經用罄。將於日內暫行停車。又皮貨一業。今年來貨極多。惟因各處水災。銷路停滯。幾無營業可言。現該業因現時已交冬多日。若不設法推銷。必將虧折不貲。故連日各莊均減價出賣。衣業各字號。近亦因深受水災影響。營業大爲減色。其存貨多者。因式樣不能合時。更多虧折。現已各減碼出售矣。

鎮江雜糧交易所定期開幕　（鎮江）

鎮江雜糧麩粉油餅交易所。自前月開創立會。舉定理事長等各職員後。即積極籌備進行。現所屋日內即將竣工。報名入該所充當經紀人及練習生者。早經滿額。不日即將訂期考試。聞該所現擬趕於陽歷十一年一月元旦日開幕云。

紹興外交後援會推舉代表　（紹興）

紹興國民外交後援會籌備會情形。已略誌昨報。茲悉是日到會代表。均主張加入滬上國民外交大會。當公推旅滬徐維則君就近出席。東日分電徐君及上海大會外。並通告紹邑各界歡迎。陳述意見云。

人力車夫競能集資助振　（杭州）

杭縣拱埠人力車夫何長生。江北老永泉陸少卿等。以今歲兩浙水災奇重。各紳商已發起游藝助振。彼等雖爲勞苦工人。亦國民一份子。未便落人之後。特於昨日邀集湖墅拱埠各包頭協議。議決每車每日各納銅元四枚。以一月爲限。集成巨款。再交義振會收。以惠災黎。噫善舉出之於操苦力者。眞難得之事也。

杭通俗圖書館將成立　（杭州）

杭縣縣立通俗圖書館。經王惲兩知事悉心規畫。現已辦有端倪。不日即須正式成立。主任係由縣署教育科兼任。不支薪津。館址即在縣署左邊井亭橋畔。每月經費四十元。已奉省署核准在抵補金特捐項下動支云。

解放畫報　第十三期出版了

▲畫目　杜宇畫彩色封面〕張光宇之美術畫。石膏像。丁悚陳決霞席憐心陳南蘇之諷刺畫九幅。郭沁蘋女士之國粹畫二幅〕嚴宗諒之水彩畫二幅。科學畫三幅。戲劇畫二幅。錢病鶴王鼎小說畫十餘幅。

▲文目
評論　女子解放的歷程　錢杏邨
改良結婚儀式的我見　沈選千
思潮　人的教育　逋仙
新聞　國際女子勞動會席中國代表梅鵬夫人演說　法國女子教育
克拉夫人提倡女子教育
各路商界底義務學校
智識　物理常識（三）　顧肯夫
詩　大麗花　錢杏邨
月　王警濤
蒼蠅底嘆聲　枕薪
夜行　宋孟君
劇本　鑒斧（民生女學演）　任矜蘋
劇談　戲劇改造的研究（六）　楊塵因
小說　鄰人　不濁
那一夜的伊　如首
疑　倪楚權
碑語　錢杏邨
戀愛的犧牲者　谷劍塵
通信　敬答投函詢問婚事問題諸君　周劍雲

▲▲價目▼▼　每月一册、定價三角、實洋二角一分、定全年十二册、大洋二元、寄費一角二分、定半年六册、大洋一元一角、寄費六分、寄費日本加倍，歐美各國加二倍，郵票代現，九五折算、本外埠各大書坊均有寄售

總發行所　上海麥家圈交通路　新民圖書館

本館經售蘇州文衡社八寶印泥每盒一兩大洋四角六分每盒二兩大洋六角硃砂印泥每盒一兩大洋四角每匣二兩大洋五角五分

影印墨海金壺　預約

昭文張海鵬編經史子集一百十五種每種皆大部足本漢魏六朝唐宋名人著共七百廿二卷約一萬二千頁原書罕見懸以七八百金不得原裝一百六十册影印與借月書册大小同式兩書珠聯璧合特用上等連史精印每部價洋一百元預約半價五十元先收二十五元郵費二元六角十一月底出版增價樣本欲閱函索即寄○借月山房彙鈔出十一百廿册一百巳版五柿連史特價四十元郵費一元六角○百川學海出版四十册仿宋本特價十四元郵費六角○宋六十名家詞出版三十二册特價八元郵費四角○大觀錄出版廿卷特價十二元郵費四角○寄售預約券處○北京直隸書局開明書局○天津直隸書局文林閣利張書局○蘇州拆新文怡○杭州閶經堂古懷宅○電波汲縵齋鏡新○紹興育新墨潤敎育館○揚州志成梅枝○南京翰英濶天祿山房○溫州日新維新○台州時化○江陰寶文堂○濟南藝德堂山東官書局○營口成文信○烟台敎育圖書禮○徐州章福記○宜昌文盛堂○武昌利琴○南昌懷修堂○江西文盛堂○安慶萬卷樓○漢口各大書店○太原晉新○太谷文成○長沙鴻文閣○開封龍文中華厚記○廣東林記共和○奉天章福記○保定琴玉○福建宏文閱○貴陽華明振物○陝西明德書院○重慶二西山房唯一書局○四川錦章書局○雲南陳元昌○東京文東堂各省各處大書店宵可代售隨近取書○

總發行上海四馬路西首同興里口　博古齋書莊啓

學林雜誌

太平洋會議號出版廣告

舉世屬目之太平洋會議諸問題盡在是矣　十月十日出版

社論要目

美日兩國政府文書中華盛頓會議議討論範圍之解剖與山東問題　黃元彬
太平洋會議與中國　劉夢霍
太平洋會議之前因後果　劍渾
太平洋會議與新銀行團　盧鴻墻
太平洋會議與世界文化　楊昭恕
太平洋會議之研究　趙管侯
太平洋會議與山東問題　許藻鎔
太平洋會議與中國之關係　林可彝
太平洋會議之內對外觀　老驥

國中名流對於太平洋會議之意見

蔡元培　梁士詒　汪大燮　王家駒　陳垣　張孝移
葉恭綽　熊希齡　王家襄　谷鍾秀　文羣　桂植
鄭洪年　張耀曾　江庸　羅文幹　何基鴻　林志鈞　張育海
梁啓超　陳啓修　陳振先　周龍光　史久光　王兆棻　金保康

每册售洋三角

總發行所北京南千章胡同十號本社

上海　大同春中西藥房

北四川路武昌路口

商標　婦孺皆知

神聖油　大瓶五角　中瓶二角半　小瓶一角

大地同春酒　每瓶小洋五角

神聖丹　大瓶五角　中瓶二角半　小瓶一角

十靈救急藥囊內容

此藥囊特選古今經驗良方配以純良之藥製神取種彙置一囊奏效如之神携甚便誠居家行旅或十珍要品也行旅不可不携

十靈神聖丹　十靈神聖油　十靈霍亂藥　十靈退熱藥　十靈提神藥　十靈開胃藥　十靈滑腸藥　十靈頭痛藥　十靈喉症藥　十靈寗睡藥　居家不可不備

本藥房總經理印度草根丸泰西各種名家用良藥　電話北七六九

每囊大洋四元

囊內所備之藥無論何種用罄可到本藥房及各代理處零售補足各種售洋二角五分

閣下若有飽脹反胃嘔吐等狀

乃是飲食不合或因他故皆須服用紅色清導丸可也因此丸藥性和平能助消化且使腸胃清潔有序則反胃飽悶等患不期然而自消矣即如直隸赤峰天主教堂司鐸張書紳君來書云鄙人日久大便不舒屢服瀉劑每次不過數日之效耳因而時常頭暈反胃殊覺煩悶及購服紅色清導丸即大見功效連服數次非但大便有序即頭暈嘔吐諸恙亦悉皆治愈鄙人實感激銘心特修此鳴謝紅色清導丸凡經售西藥者均有出售或直寄郵票大洋六角至上海四川路九十六號韋廉士醫生藥局函購原班郵奉一瓶可也

去年　血薄氣衰　形容枯瘦　群醫束手
今庚　面色紅潤　氣血健旺　強壯逾恒

陶賡甲夫人玉照

凡處女或婦人患有血薄氣衰者其面色必有黃萎少一動作便覺氣喘頭暈目眩頭痛昏沉腰背疼痛以及胃弱不化等狀是也即俗諺所云少血是也欲治血薄氣衰惟有一法即調補是也韋廉士大醫生紅色補丸係療治血薄氣衰之聖藥即如近來陶賡甲夫人之確據如左　東三省陸軍講武堂職員陶君來信云敝內子去歲患虛弱症身體怠倦面色蒼白飲食懶進形容枯瘦月經不調腰腿酸痛精神減少四肢無力呼吸迫促心中怔忡等患多方投醫迄未收效病勢日增羣醫束手嗣經友人告服紅色補丸余即向西藥房購買數瓶服用之後頗覺有效於是耐心連服直至十分全愈而得已韋廉士大醫生紅色補丸誠係仙方逢人即道因是口碑所播服是丸而獲效者已不勝枚舉殆如恒河之沙矣天下馳名補血健腦之聖藥乃是不分男女功效相同者也凡經售西藥者均有出售或直向上海四川路九十六號韋廉士醫生藥局函購每一瓶中國大洋一元五角每六瓶中國大洋八元郵力在內

婦女衛生小書奉送

茲有精美小書名曰忠告婦女內詳婦科衛生要道如欲索取須寄一明信片至以上所列地址原班郵送一本可也

圖書館

泰山森醫士

電話中央五七一〇　電話中央五八八二

花柳病包醫　德製六零六及一二零六　取價從廉　新法注射無痛

戒烟　割症　外埠函診面議　門診一元　出診五元

……京路大北地毯公司樓上

品海牌香烟

全球風行

駐華英美烟公司　有限英國公司　總理

聲振寰宇

服人中寶證書

太和大藥房諸執事先生大鑒敬啓者鄙人身列學界已歷多年素來體質柔弱加以終日勞動竟於今年夏季飲食漸減精神疲倦就證中西醫士調治多時均未見效心中憂悶九月初旬舍親吳寄傲君由滬返泰購得貴藥房人中寶數瓶見余面容枯瘠當即贈余兩瓶按單試服未及匝月覺精神漸强飲食亦漸加增可知人中寶功能回復精神强健胃量爲世界無價之補品小窗靜坐敢將人中寶三字組成鐘式題曰聲振寰宇爲貴藥房人中寶之預祝也此數行乞登報端以便患斯疾者得有把握耳即請 台安 順頌 進步

江蘇泰縣美術組字畫館蔣秋魂謹上　通訊處泰縣彩衣街新民社轉交

價目每大瓶洋二元　每小瓶洋一元二角

發行所上海四馬路太和大藥房　各埠大藥房均有經售

驥製半夏……

∴卽痞上咳葯最早發行者

爲店牌號○以創立年久著爲可靠○即人稱爲老牌是也○然有開設未久○而自誇爲數十年老牌者此在滬上○已數見不鮮○在顧客稍稍留意○○自不難辨其虛實○○本廬驥製半夏○爲滬上最早發行○初設肆於北京路○旋爲廣元計○更遷移盆湯弄甯波路角○所製止咳消痰半夏麴○頗受服者稱譽○奈人心不古○假冒疊出○特於每盒內置辨眞劵一紙○無劵即是僞藥○幸勿購服○大盒二元四角○小盒一元二角　試服二角

上海盆湯弄甯波路口

崔氏瓣香廬藥房啟

分設　沙　糧道街

南京下關大馬路　杭州上保佑坊之江報館對門　奉天省長公署東首　安慶四牌樓西街　福州總督署口　無錫北門江陰巷內　北京觀音寺街青雲閣樓下　開封北書店街南口路西　天津鍋店街通衢馬路內　南昌射步亭巷口

京綏鐵路管理局廣告

啓者本路奉交通部飭令修訂國有鐵路運送振濟物品平糶糧食減價條例定於本年八月二日實行除通飭各國遵照辦理外茲將前項條例登報廣告俾衆周知此佈

國有鐵路運送振濟物品平糶糧食減價條例

第一條　凡有各鐵路運送振濟物品及平糶糧食其減價辦法依本條例之規定行之

第二條　凡國有各鐵路運送振濟物品或平糶糧食非有地方最高行政長官或專辦振務正式機關之公函將擬運物品名目量數及上下車站名逐項列明經交通部核准者不得照本條例之減價辦理　前項專辦振務正式機關以政府特准或地方行政長官批准呈報主管部立案者為限

第三條　凡運送振濟物品經行國有各鐵路依照該路普通運價五折核收現款　前項振濟物品以左列各款為限其他物品仍照普通運費核收　一糧食　二振濟衣服　三銀錢　四棚帳及振濟藥品

第四條　凡運送平糶糧食經行國有各鐵路依照各該路普通運價七五折核收現款

第五條　在遇重大急賑其辦賑人員經地方行政長官或專辦振務正式機關將乘車人數等級上下車站名及日期詳細開送交通部或鐵路局察看情形酌給免費乘車証　但前項免費乘車證均發給二等其隨從發給三等不得要求填發頭等

第六條　凡運送振濟物品及平糶糧食應由第二條規定之地方最高行政長官等先期詳開函達交通部以便酌核辦理如裝運時有發現種類不符或超過所載數目及不按下車站點或半途私卸者仍照各路定章處罰

第七條　凡運送振濟物品及平糶糧食應由第二條規定之地方最高行政長官等請交通部核准後由交通部填發減價憑單赴站交價換票裝車

第八條　運送賑濟物品及平糶糧食除運費照第三第四條減收外凡裝卸費及一切雜費仍照各路定章徵收

第九條　凡運送振濟物品及平糶糧食不得夾帶商品及違禁物危險物如有犯者一經查出卽照路章究辦

第十條　振濟物品及平糶糧食之運送時途中照料一切由託運者派人押運自行保管

第十一條　凡帶送振濟物品及平糶糧食除本條例規定者外關於經行各路運費及一切章程均應遵守

第十二條　凡非本條例所規定之機關無論運何種物件均不得照減價辦理

第十三條　本條例定於民國十年八月二日施行其九年十一月四日公布之減免車價條例即行廢止

萬源昌義記珠號

本號向設在新北門內舊校場專售新光精元珍珠等貨已五十餘年貨品精良早荷顧客贊許定價克己九折無二包退回換竭誠相待毫無虛飾兼收元珍珠特別優價倘蒙惠顧無任歡迎之至

京奉鐵路局廣告

本路溝帮子至營口支路現已修理完竣於十年十月四日起照始通車直達營口此佈

兜安氏秘製保腎丸

此丸夙着效驗信服衆多葯性和平凡男婦有腎虧恙者此為無上佳品也患者盍試之

背痛

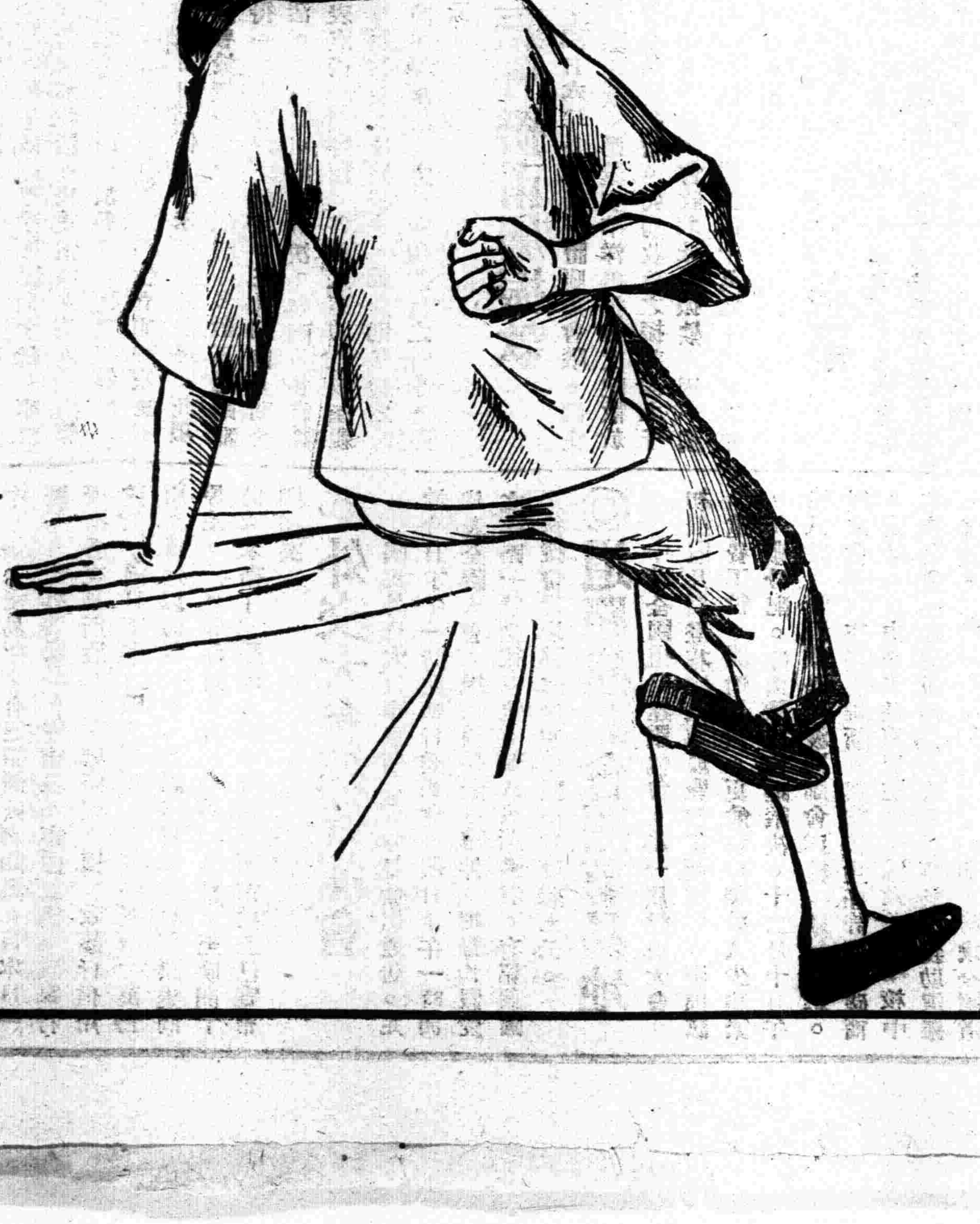

腎弱致病不一背痛乃其初步迨久較重之症起者如膀胱炎沙淋石淋風濕水腫臂筋痛腦系痛大腳風小便渣滓等皆是

本埠新聞

◎各團體共挽外交危局

▲本月八日開國民大會遊行示威

▲商教五團體　本埠上海總商會　江蘇省教育會　上海各路商界總聯合會上海縣商會　上海縣教育會等團體。昨日下午五時。在總商會開緊急會議。到者計沈信卿　郭秉文　聶雲台　黃任之　賈季英　嚴諤聲　瞿紹伊　王志莘等八人。沈信卿主席。報告余蔣兩代表本電後。卽公同議決當晚拍發急電一通。分致北京外交部及華盛頓施顧王三使電云。『魯案及二十一條。係全國民意決定。在太會必提之條件。今聞太會將於耶穌誕前閉會。而政府所派代表尚遷延觀望。未敢提出。勢將坐失良機。輿論憤慨。謂由政府受日箝制。暗中授意。顯係違反民意。若不速催施顧王三代表立卽提出。國民將有嚴重表示。特此警告。上海總商會江蘇省教育會上海各路商界總聯合會上海縣商會。上海縣教育會支。

▲商界總聯合會　勞合路上海各路商界總聯合會。前日曾電致華盛頓余蔣兩代表力爭魯案。昨日又發一電云。華盛頓中國使館。轉施顧王三使鑒。前電諒達。魯案如果與日本直接交涉。違反全國民意。三使回國。我上海全體商民。當以血忱相見。望速圖之。上海各路商界總聯合會。

▲學界各代表　昨日本埠復旦大學章益　東吳第二中學滕圭　滬江大學朱福康　中西女學趙叔淑　陳紀彝　東吳法科蔣保釐　丁正鈞　商科大學夜校馬愼餘　神州女學李仲昭　楊若柟　交通大學楊立惠　暨上海學生聯合會舊職員會青年會幹事朱懋澄晏陽初李振華等。在四川路青年會開會。首先推舉主席及書記。結果章益主席。朱福康書記。主席報告。略謂迭來太會情形日見險惡。山東問題已有直接交涉之趨勢。二十一條閣久仍未提出討論。此關係吾國前途。國人不可不加以注意。深盼諸君咸能一致作後援。諸君如願爲太會代表效力者請起立。當由全體起立。主席請討論辦法。後經衆討論。議決(一)推舉執行委員九人。以聯絡本埠各團體、若青年會商會省教育會學生會等。請其加入示威運動。(二)推舉委員。結果爲朱懋澄晏陽初章益朱福康張紀彝及李君許君汪君等九人。(三)擇定本月八日卽本星期四下午二時開國民大會。並須遊行。其地點由執行委員規定之。(四)國民大會目的。以否認中日直接交涉。要求山東問題及二十一條件。提交太會公道解決爲限。(五)致電太會各國代表及本國代表。(六)要求各商界團體通告各商店。(甲)停市一天(乙)懸白旗以示民意。其字句由各商店自行規定之。(七)聯絡本埠大小各學校請其一體加入。(八)致函各報館請其極力鼓吹。至六時始散會。

▲南京路聯合會　南京路商界聯合會。前晚八時開緊急會議。到者十餘人。正會長方椒伯主席略云外交風雲緊急。本案提議人請王廉方君發表意旨。王謂頃讀各報。太會消息日趨險惡。而生死存亡之魯案及二十一條密約等。華代表尚未提出該會。各國均不肯實力提携。且會期將有縮短。種種惡耗。吾人非常恐慌。明知政府之不足恃。我國民非强有力一致對外。不足以救危亡。將來之痛苦。亦我國民所先嘗。應請速電華代表力爭主權。並電全國各團體速醒一致對外云云。經互相討論。議決如下。(一)速製旗幟。准後日一早分送各號懸掛。(二)致函各會員等勸募國民代表經費。(三)拍電休士表示民意。(四)拍電中國代表力爭主權。(五)通電全國各團體。請其一致行動。玆將函電分錄如下。

(一)致本路各商店函　逕啓者。此次太平洋會議。與我國存亡關係至爲密切。近據警電傳來。英代表既有共同管理中國財政之提議。魯案及二十一條更遲遲無提案之望。瞬間會期告終。我國卽將陷於危亡之境。而不復能自救。局勢危急已達極點。苟國民猶不死力抗拒。則國亡異無日矣。本會鑒天下興亡匹夫有責之義。特於三日晚召集全體職員開緊急會議。一致議决懸掛旗幟。以表示國民之眞意。一面拍電華會力爭主權。一面通電全國各公團體起而爲同樣之行動。效果如何。雖未敢必。然不奮鬥決無勝理。務祈一致堅持。至爲感禱。惟此次外交失敗。半由宣傳不力之故。宣傳不力。則由經費缺乏所致。欲圖挽救。首宜募集經費。本會前曾發起籌募太會國民代表經費。如能量力捐助。祈直接匯存東陸銀行代收。專解總商會。一俟集有成數再行匯寄。此項捐款以一星期爲限。玆附上旗幟一件。乞卽日懸掛店前。以表民意。愛國愛民。人同此心。想執事素熱心國是。必能贊同此議也。(下略)『綫貼上印「反對魯案直接交涉」字樣。白旗上所書。爲「力爭主權」「魯案希望太會主張公道」等字樣』

(二)致太會國民代表電　華會國民代表余蔣二君鑒。電悉。外交形勢危急。全國驚憤。五日懸旗示威。一致力爭魯案及二十一條。請促政府代表速提。以誓死勿屈。國民當爲後援。否則羞與相見。南京路商界聯合會。

(三)太會休士電　太平洋會休士君鑒。魯案及二十一條。與世界永久和平主旨相背。敝國國民。一致希望貴會協助。請據理提議公判。以維公理。上海南京路商界聯合會。

(四)致全國各團體快郵　全國各公團公鑒。頃據余蔣代表來電。太會會期急促。我國魯案及二十一條遲未提案。局勢已陷於危急。若不據理力爭。決無勝理。請一致鼓吹示威運動。誓死力爭。以表民意。而爲代表後援。臨電盼切。上海南京路商界聯合會。

▲花邊業聯合會　中國花邊同業聯合會。昨由與利花邊廠沈卓吾捐洋五十元。棲霞合盛花邊廠李錦泉　廣東振華廠郭鵬各捐洋二十五元。充作需費。致華盛頓一電云。華盛頓中國使館轉蔣夢麟余日章。魯案嚴促速提太會。反對會外解決。某國倡議共管我國財政鐵路。有無其事。乞覆。中國花邊聯合會。此電昨由郭鵬經手拍發。並由李錦泉分電山東烟台濟南天津汕頭廣州各處同業。就地再逕電太會。以爲後盾云。

◎否認太會北政府代表

▲湖北代表建議案……江西代表憤而辭職

國民外交大會湖北代表熊本旭。在該會提議案云。爲外交危迫。應否認北庭及其代表以救覆亡事。竊以山東問題。關係我國存亡。去歲國民能罷市罷課罷工。莫不以反對直接交涉爲惟一目的。而北庭應如何自愛以俯民意。乃據報載。北京政府所派之代表。不僅不提出魯案於華府會議。反與日人會外直接交涉。是其甘心賣國。已無疑議。我國民若不澈底覺悟。或徒事呼號。或空言反對。雖云熱血塡胸。敢斷於事無補。良以北庭代表已受賣國政府之意旨。非一二電報能收挽救之效也。是以本席管見所及。(一)宜通電各國不承認北京政府。(二)宜致電華府會議主席休士轉各國代表。聲明我國北京政府絕無代表人民之資格。所有北庭代表在華府之一切行爲。我國民槪不承認。(三)宜通電各省各團體。舉行示威運動。以表示國民不承認北京政府及其代表。使外人知我國眞正民意之所在。決不再與之周旋。如此則中國建築於正誼之上。不難以正誼解決世界問題。僅僅挽救魯案一端已也。根本之圖。莫逾於此。是否有當。卽候公決。

又江西第二屆省議會議員通訊處代表邱玉麒致國民外交大會函云。竊本會自開會以來。將近一月。此一月中。同人所信爲成績者。僅致華府兩電。而此兩電之要旨。同人所堅持以宣示於國人者。僅一致對外不干涉內政九字。以一致對外言。吾國數年來政爭不息。政府雖分南北。而國民幷無南國民北國民之分。亦無何者爲南政府之國民或北政府之國民。國民本一致也。以干涉內政言。不講外交則已。講外交必須講內政。內政與外交本相關聯。斷無舍內政而言外交之理。干涉內政與不干涉內政。均所以維持外交。不過消極與積極之分而已。諸公堅持斯旨。表面上似堂皇正大。其實對於北政府已作無形之援助。蓋北京政府已派代表。祇須吾國民一致對外。不干涉內政。不反對彼所派之代表。斯已足矣。不干涉北政府所派之代表。卽承認其代表。其間不能容髮。不能有中立也。夫北京政府不足以代表中華民國。而今日所派出之代表。幷不足以代表北京政府。蓋必有國會而後政府始完成。北京政府幷安福國會而無之。豈尙得謂之政府耶。然則今日之代表。乃徐靳私人之代表。卽曹張分配之代表。易言之。卽日本勢力支配之代表也。以三五私人之代表。吾四萬萬人反避之如蛇虺。不敢作一言。任其擺布一切。有是理乎。讓一步言。吾輩縱對之不論不議。萬一外交失敗。各友邦均以吾國民幷無不承認之宣言。而以吾國民所宜言者。僅形式之要求。吾國民更據何理由以與各友邦交涉而取消之。則代表外交之失敗。卽吾國民外交之失敗也。玉麒徬徨終夜。百思不得其解。諸公高瞻達矚。諒必有獨到之處。而個人心所謂危。若芒刺在背。時刻不安。然既不肯屈己以從人。亦不敢强人以從我。再四思維。惟有出于辭職之一途。除向本團體聲明外。特具函辭職。他日者外交成功。諸公責玉麒妄言之咎。斯乃玉麒之大幸也。(下略)

◎閘北交涉不日解決說

▲交涉員所云如是

閘北東新民路乘安里東首土地。被英工部局越界築路一案。現經本埠各界嚴重交涉。屢紀本報。玆聞領袖總領事暨工部局總董先後返滬。前日各團體又召集開會。議決仍請總代表徐乾麟君面謁交涉員。昨日徐君前往會晤。據云現已積極進行。磋商數次。已可得該二氏之諒解。不日當可解決。煩轉致各團體各公民靜候解決。萬勿暴動以維地方云。

◎兩業向稅所交涉振稅

附加振捐展期事。昨已第四天。仍未解決。各業對於稅所暫行記賬手續。始終堅拒。河下各貨萬分擁積。一時不能起卸。船遭停頓延擱阻滯。情頗惶急。稅所亦無切實表示。商家船戶卽偶有起貨。輒爲稅所扣阻。勒令照納附加振捐。山東幫船商擬邀集同業赴稅所要求確切辦法。事爲沙船號商業董與油荳餅業董所知。急爲阻止。並向該船幫切實勸導。靜候消息。該董昨特分發通告。邀集號商船商暨油荳餅同業人。午後一時在大東門龍王廟內開緊急會議。到者號商方面同業三十餘人。油荳餅同業十餘人。首由董事張樂君等婉勸船商。切勿操切。一面商權先赴稅所面謁俞所長。陳明種種困難情形。請求迅行解決。以免各種貨船連日鵠候。衆皆贊成。俄而同至稅所。適俞所長已因此案親自赴甯謁見財廳長。隨由該所總務科長王選卿接洽。經該董等陳述原因。繼得王科長云。以此事關係全省通案。祇宜查照上屆成案辦理。暫行記賬。所有河下船貨。當然隨到隨驗。絕不致留難。該董等聲明今屆與上屆情形不同。記賬辦法衆皆決意否認。末王科長始允爲拍發急電到甯。聽候回電到滬再行商權。衆始退出。復順道至上海縣商會面晤會長。據情陳述一切。仍請妥爲維持云。

◎回國儉學生陷入悲境

▲各方面接洽毫無結果……學生貧病交迫

勤工儉學團。近日頗陷悲觀。前夜交涉署縣署到各旅館催各生歸家。各生因須等候行李。咸特別原因。不能如官廳方面之意。官廳因此不負旅館費。館主又催逼吃緊。學生既病且貧。無可告訴。但各館主逼賬志在必得。恐不日卽有不可思議之消息。昨日報載該團學生周澤京等覓得工作。稍有未符。周澤京與青年會幹事介紹。在某君家教英文。林萬選在全國道路協會係替人代庖。歐陽淑木模工。亦尙未定奪。玆將該團對各方面接洽詳情。及學生團內部實況分誌于下。

▲各方面接洽情形　一交涉署。日來派員連赴各旅館催逼回家。限於昨日十點鐘前到上海縣知事署報名。以便送回原籍。其不報名者。官廳不負任何責任。　二聶雲台。與該團代表連日接洽。仍請各生從速歸家。其他問題不能担任。個人亦無能力。　三李登輝。尙無確實消息。　四徐乾麟聶雲台出來主持。然後始允帮忙。　五王正廷。戲住未遇。前日由王代表蔡某轉達。請該團代表與黃任之沈信卿商量。　六黃炎培沈信卿處。昨日接到江蘇省教育會一函。勸各生各向同鄉設法回家。將來求學問題。望考入相當學校。其他有公函求助者。均未有如何表示與答復。總計該團在上海十餘日。所有進行。可謂毫無結果。毫無希望。而該團諸幹事。已有多人臥病不起。其餘未病者。亦大有不支之勢。更見各方面冷淡情形。極抱悲觀。一切進行。因此停頓不少。

▲學生團內部實況　官廳既下限期禮拜日十點以前報名起程回家之命。學生能否如命回家。已成該團重要問題。實則該團能歸家者。如浙江之毛顯球。王景岐。湖北之劉萬秩。已不待官廳代償棧費發給路費。已早自行歸家。其餘昨前兩日回家者亦有數人。惟大部分不能卽時回家。其緣因。(一)爲必待行李者。其所値既巨。而官廳並無具體辦法。可以還清各人行李。担保交給本人。(二)爲欲設法求學者。該生等在法時。並不曾預備此次被迫回國。其中有省縣津貼。可望成功者。(如安徽津貼確爲最近成立)有本可向家庭親友設法繼續求學者。但無論爲省縣爲親友。必經幾度之歸求確商。方能定奪。(三)爲無家可歸者。此類學生。多爲不知此次歸來能否見諒於於家庭。苟萬不得已。而求活於社會。亦非倉卒數日所可辦也。職是之故。該團學生頗鑒於十餘日來之進行。大半爲目前生活。棧主索債。病人治療等問題。疲於奔命。而對於各生如何求學等事。反未暇顧及。苟長此以往。學生立卽歸家既不可能。官廳雖日日催促。仍未能脫離關係。此項時間。彼此費於無用之中。故該團多數不能卽歸者。頗望得一短期勾留之約定。在此期內。則全力以謀生活。求學等問題之解決。如函電各省縣。及派代表直接呼籲等類。各個人亦助急致函親友。以望早得答復。決定行止。如此則在約定時期之內。諒可得解決之方。所値甚巨之行李。亦可望寄到云。

◎義賑會撥甬屬振款

前月十四日本埠各慈善團體聯席會議。議決以各善團輕募捐款。悉彙交華洋義振會支配散放。日昨甯波水災急振會。特將收集之振款洋九千餘元匯滬。聞華洋義振會收到此項振款。因甬屬災區待振孔殷。已決先撥振洋十萬元。交甯波華洋義振會以工代振云。

◎二馬路禾興坊殺案

前晚九時二十分。有一少年男子。身穿藍華絲葛灰鼠袍。黑緞馬褂。在二馬路禾興坊三百四十七號。被某甲開放手鎗兩響。子彈射入前胸及肚腹。當卽痛倒。兇手飛奔逸去。迨該管捕房得悉。到場將受傷人車送醫院。已不及救治。旋卽斃命。探得死者係白相人名金生。引翔鄉人。向居法租界昇平里二十五號姘婦處。平日並無正業。以賭爲務。此次或係仇殺云。

又函云。前晚九時二十分二馬路禾興坊。發生槍傷一男子斃命。車送驗屍所。聽候今晨檢驗。調查死者係引翔港頭圖人。向居十三圖仙賜庵南面小楊家宅。姓嚴名金生。年三十餘歲。混名小麻雀金生。(因五分鐘可走十餘里路之故。)爲引翔鄉一帶著名流氓。且係入幫。手羽黨甚多。留界犯案不至一次。曾經禁錮西牢。今春在提籃橋天香園爲探捕往拘。由電桿木卸身脫逃。平日專靠搶刧私土折稍該鄉售田得財之鄉農。故時常鮮衣豔服。並帶姘婦出入於各小總會。前晚六時許。携帶二婦前往禾興坊三百四十七號。楊鶴亭所設樓上小總會抹牌消遣。至九時二十分忽來一人。在樓下扶梯旁叫喚嚴某。當由茶房出向接應。因黑暗不辨爲何等人。遂轉告覆有人在樓下尋訪。金生未防有變。停牌忽忽下樓。詎行至半梯。槍聲起而彈已中身。尙擬反身向上奔避。其第二槍亦斃中。始墮跌梯下。凶手卽向外而逸。迨樓上得悉將嚴扶起。查看傷口。一中肚腹。一中胸脅。均係要害。遂經楊某將二婦扣留。立用電話報告老閘捕房。派探車送醫院。中途業已氣絕。始車入驗屍所候驗。聞嚴家中尙有一正妻及田屋等。昨該鄉聞報。知必同類相殘。謂嚴能於汽車開駛時。躍上截刧私土。且好水性。在水中能藏數點鐘之久云。　在九江路被人暗殺之嚴金生。由探查得係九次過犯。由公堂判令逐出租界。故卽由包探將私設總會之楊鶴亭。及在場賭博之李三囝等。與死者姘婦老三轉至捕房。詳詰口供。禀報捕頭核辦云。

◎受交易所影響之銀行

公共租界某銀行行長陸某。近因捲入投機漩中。與各交易所之有連帶關係者頗衆。自本月一號起。中外等交易所停市後。市面震動。該銀行受押各交易所股票。又皆頻頻跌價。致該行信用遂失。前日下午。因某錢莊向收票一紙計二萬餘兩。該行以禮六下午。飾詞未付。該莊將票退同原主。致各錢莊聞此消息。紛紛退票。至晚間十時尙未盡了。雖昨日禮拜無市。而市面上已宣布擱淺矣。

◎外交大會通告開會

國民外交大會事務所。昨日發出通告。定於今日下午一時開執行委員會。明日下午一時開代表全體大會。提議對外緊急事件。地點均假愛文義路一號聖彼得堂。至代表續到者。有紹興國民後援會徐以蓀　福建惠安縣商會陳蓉光云。

◎道路建設會開幕易地

中華全國道路建設協會。第一屆徵求大會。初擬假凡爾登花園汽車展覽會會場開幕。嗣因該地電費工役。開消甚鉅。更兼會中職員人少事繁。不敷分配。昨由職員會議議決。十二月十日午後八時。假西藏路甯波同鄉會四樓。舉行開幕。徵求會總務主任陳維新。與稽核主任許長卿磋商。定於今日由許君往惠兒院軍樂隊及倫工專校中華音樂會等各主任接洽。請其屆時赴會襄助選舉。並請各界委派代表到會指教一切。務求全國道路早日貫通。國民經濟。早能發展云。

又該會昨所得各處公函如下。徐州隴海東路工程總管理處周言芬函云。貴會對於全國道路。熱心提倡建設。碩畫鴻圖。無任欽佩。我邦人士果能共謀改進。羣策羣力。將見舉國康莊。商旅無裹足之患。全球互市。中外鮮隔膜之虞。貴會既規定我國同胞皆爲會員。下風逖聽。欣慰奚如。鄙人份屬國民。身側路界。對於交通前途。不無喁喁之望。敢乞擲下章程一份。俾便繳納會費。共襄盛舉。上海商科大學宋鎮嵩函云。吾國交通阻滯所在皆然。尤以黔滇川諸省爲甚。普通由貴陽來滬。計費時將近一月。路費約需百元。漢口以上之行程。荊棘載道。步履維艱。所感困難。不一而足。此鄂人往歲由黔到甯留學時所親歷者也。貴會爲全國謀幸福。統籌道路建設事宜。熱心公益。至堪欽佩。近來想對于各省幹支各路之建設。當有具體規畫。用特函達。請將貴會計畫書及貴會組織章程寄下一份。以便轉寄至敝省(貴州)當途。並從事鼓吹輿論。喚醒人民。羣皆注意及此。幸甚幸甚。又唐山交通大學土木工程學會調查部函云。我國土木工程事業。雖未盛興。而顯着成効足爲人取法者。亦復不少。本會擬發行學校內設工程消息一欄。專爲傳播土木工程之建設計畫。以供社會上之採用。而備研究工業者之資料。特請惠寄最近工程報告及圖樣各一份。倘蒙賜著作。更不勝歡迎之至云。

◎房客總會委員會紀

上海各路房客聯合會總會。昨日下午二時開第二次委員會。共到李俊　杜博文　杜博愛　張蘭生　李吉順　徐樹融　周秋林　陳新記　馮經達　馮經道　陳芳卿　邱儀丹　邵博强　陳香雪　蔡濟平　顧伯華　蔣國雄　黃江市　等二十餘人。由委員長明潤身主席。報告本會近日對於房

專治瘄後餘咳　唐拾義咳九

自治咳專家唐拾義唐太平父子大醫生到滬問世而社會之眼光爲之一放自新發明久咳丸出現而久咳之惡魔爲之一殺凡已得先生之診治已服先生之久咳丸者妙手神功類能道之而無俟吾之詞費也惟咳嗽一疾初患則以無足輕重久則肺經損壞軟弱肌瘦皆呆食減難以治痊唐拾義大醫生乃醫界名人研究此症不知費盡許多心血[illegible]

上海中華銀行廣告

本行在北京路四十八號專營商業往來存款抵押放款儲蓄活期定期[illegible]凡儲蓄起見百兩以上或百元以上之儲蓄均得領用支票[illegible]

經理江少峯　副經理姚德馨　同啓

每瓶一元郵票九五折 杭州同臣氏啓
丸亦能獨出冠時萬試萬應患咳者幸毋交臂失之
總發行所上海三馬路父子大藥房

東加租事。極力進行。設解決方法。會務日見繁要。請大衆速將常務委員舉出。以利進行。又會計委員。現由委員長兼任。事關本會出納。似宜推出專員以免顧此失彼。次又報告新加入總會之中虹橋 芝罘路 慶餘里 三處會員。及一星期所發出收入之函件。經委員長報告畢。當內公推顧君伯華爲常務委員。杜君博文爲會計。六時散會。

◎浚浦局定購浚河利器

浚浦總局召集之英法美荷日瑞各國工程專家。在局會議改良上海港口問題。業已終了。現正繕具報告。以便呈請政府核奪。各專家自考察杭州灣水道。以農田爲慮。故決定仍從揚子江北道吳淞口外之銅沙浚深。據各專家考察銅沙（又名活沙）浚挖。非用鉅大猛力之挖泥機不可。故已決定先向歐美定購此項鉅大猛力挖泥機二具。並聞該挖泥機之代價。每具約需銀二百萬。二具共需四百萬兩云。

◎一商新校長今日到校

滬南一商校新校長。業由教廳委任趙師復氏充任。（已紀昨報）。茲悉趙新校長。訂期今晨到校任事。業函黃前校長查照。黃君亦預備將保管各件。移交趙新校長接收。

◎上月上海物價指數表

財政部駐滬調查貨價處十一月來上海物價指數云。本月指數爲一〇八六。比上月又減去百分之一七。比前月減去百分之二六。比八月跌去百分之三。按本年物價以八月份爲最高。自是以後。逐步下落。迄今兩月相去。已達三十有三點。似上次循環式變遷之預料。或竟成爲事實。亦未可知。且本月份物價之疲勢。尤有一特殊之徵象。即本表主要五大類指數。竟呈同一之趨勢是也。夫物價之變動。其原因各個不同。或由於供求之作用。或由於季節之關係。其他若成本工資捐稅風尙等等。其影響於各種物價之分量與方向者。亦難期一致。是故本表每月指數。常爲各類指數增減相殺之結果。而非各類指數共同加減之總和。特本月中旬。適值中交擠兌。本埠存根異常緊急。又以投機事業膨脹過度之故。以致進出口各業。銷路清淡。市面頓現呆木之象。此或本月物價同見軟弱之主因歟。本月指數表列下。

（本表以八年九月物價作爲百分）

類別 \ 期間		十一月末	前月末	去年十一月末
糧食		一一六、三	一一七、九	九八、六
其他食物		一一一、二	一一二、七	一一二、五
疋頭及其原料		一〇四、八	一〇七、八	九三、二
金屬		一〇六、五	一〇六、八	一〇九、九
雜貨	燃料	九四、八	九二、九	一〇二、四
	建築材料	一一五、八	一一三、三	一一八、六
	工業用品	九六、一	九七、三	一一三、四
	其他物品	一一一、一	一〇九、二	一〇〇、四
	雜貨平均	一〇四、四	一〇五、七	一〇八、七
總平均		一〇八、六	一一〇、二	一〇四、六

◎博文女學籌欵音樂跳舞會

打鐵浜博文女學籌募建築費。以期校基鞏固。該校校董聶雲台太夫人瞿淑珠王季魯及學生家屬孫梅蓀教員李韶華等。均極熱心從事。聞已定於本月十日星期六晚七時。假甯波同鄉會會所舉行音樂跳舞會。節目如下。兒童游戲（博文初等生）跳舞（女操校）拳術（博文初等生）三絃拉戲（李霞圃君）絃樂（陳公哲君宜賓女士盧煒昌君）火棍（女操校）技擊（精武會）跳舞（女操校）梵鈴獨奏（陳公哲君）鋼琴獨奏（楊寶玖女士）謝歌（博文初等生）粵樂（中華音樂會）單絃拉戲崑曲蘇灘小調（李霞圃君）跳舞（趙敬良鄧志學兩女士）英文歌（城東女學）英文歌（博文畢業生袁錦蘭女士）等。精武會音樂會女操校三團體。義聲夙著。前表演於市政廳時。中西士女莫不稱譽。此次爲李霞圃君之三絃拉戲。城東女學音樂特科之樂歌。人才濟濟。相得益彰。亦足見團體互助之精神而體育界爲尤著矣。

◎學術研究會評議會成立

昨日學術研究會總會開評議會成立會。首由副理事長李大年報告選舉經過。謂本會會員皆散處於歐美日本及內地各省。前次用通信投票法現集合紐約倫敦巴黎廣州長沙各分會選舉票決算。丘哲當選理事長。鄙人當選副理事長。喻育之李培天朱侶雲何飛雄潘溼丘仰飛胡希璞諸君當選爲評議員。現朱何李三君雖不在滬。已有函電委託李石岑林讓園柳飛雄全權代表。已足法定人數。應請諸君互選議長。選舉結果喻育之當選爲議長。喻君就席。謂評議會既經成立。執行部職員可否即選。衆可決。選舉調查主任陸福震。交際主任孫鐵人。文牘主任謝曉鐘。會計兼庶務主任林讓園。民鐸雜誌編輯長李石岑。選舉畢。喻育之謂今日可否議事。衆謂須先有議事細則方可。衆推喻育之起草。李大年。謂以後當評議例會時。應集合在滬會員聚餐或旅行及其他有興味之游戲。衆贊成。遂散會。

◎神州醫藥會十週紀念

神州醫藥總會。定於十二月二十日舉行十週紀念大會。已電召各省分會代表。屆時由該會所辦之神州醫藥專門學校學生部。表演剖解種種手術及編演新劇。以助餘興云。

◎新康里房主重提辦法

新閘新康里房客聯合會。前因會審公廨英副領事關會官之調解。致函新康洋行洽商加租問題。茲得該行代表律師哈華託復函提出五條。（一）十月初一日起加。（二）一樓一底減去三元。（三）雙幢在本年三個月內可減三元。明年正月起仍然照加。（四）店面不減。（五）二年以內不再加租。聞該聯合會方面。因雙幢店面應一律待過。尙不能滿意允許云。

◎中外交易所風潮四誌

法界天主堂街中外證券物品交易所。自本月一號起停止拍板後。迄今已有四日。風潮尙未解決。茲查該所六十五號十號及四號等各經紀人。上月間買進本所股二萬五千股。每股價在三十元左右。統盤計算共價洋八十五萬元。據云此項股票。係該所總理汪幼安等暗中收買。滿擬月終交割時。乘此時機高抬票價。可得巨利。詎知賣出股票之人。並非拋空。均有現貨可交。買進方面不能將現款交出。致發生重大風潮。現聞賣出股票中之五號經紀人。被其虧空十萬金外。其餘各經紀人。亦有二三萬或數千金不等。茲經全體議決。擬即延請律師與汪法律解決。而該所董事林嵩壽。亦以此次風潮。確係汪私人之事。業已延請律師與其交涉云。

◎大同交易所養成所開學

大同日夜物券交易所所員養成所。昨日（四號）假座甯波同鄉會四層樓行開學禮。首由主席鄭正秋君報告行開學禮之緣由。次由學員全體向國旗行三鞠躬禮。次由理事長張石川君演說。大意謂近來交易所形勢險惡。猶之舟在波濤洶湧中。受覆沒傾側之危險。我大同當此潮流。鼓棹前進。正宜借前車之覆爲後車之鑒。全賴辦事人與今日到此諸君協力同心。作穩健之進行。猶舟子之於舟。能在風濤中維持之。使不發生危險云云。次任矜蘋鄭介誠周劍雲諸君演說。次爲所長鄭正秋君演說。大旨謂向之交易所幾爲資本家所專利。我大同交易所欲求得其平。故股票僅定每股一元。命名大同。所以欲調劑貧富也云云。又次爲養成所總教金子卿君宣佈養成所章程。及員學規則。末後有學員王楚東周世勳顧九三君演說。四時散會。

◎浦東同人會開職員會

浦東同人會。昨日上午十時開職員會。議決事件錄下。（一）有人破壞本團名譽。衆議有歷屆議案及各種各項章程。本團向來照案照章執行。暫可置諸不理。（二）擬另舉企業團經理及添舉一會計。秋季會曾提議。衆議暫可不必舉。（三）組織徵求會委員會。名額十一人。互舉一委員長。俟徵求會成立即行解散。旋推舉委員十一人。遂午餐而散。

◎上海合作銀行已開幕

上海合作銀行。昨日正式開幕。各界來賓到數百人。該行因優待存戶起見。在開幕期內特給週息七厘。故存欵者頗形踴躍。聞存欵總數已達十萬元。該行特點。存戶除例定利息外。更得享紅利。實爲中國銀行界之破天荒。現尙可陸續收股云。

◎神州女校遊藝助賑紀

四川路神州女校。前晚七時。假青年會開游藝大會。籌款賑災。到會者一千餘人。而該校長特派學生多人。在場招待。鐘鳴八下。先由該校教員報告開宗旨。籌振詳情。報告畢先唱英歌。次西班牙舞。再次散花舞。繼由該校學生說明古裝新劇孟子見梁惠王一幕。因佈置尙未就緒。以致不能開演。祇以魔術相代。繼演雙簧及新劇『美的人生』。再次則該校特請伶工學校西樂合奏。及太平洋夢等劇。觀者無不稱贊。由羣學會主任陸君露沙演講羣學會宗旨。與音樂重要種種節目。頗爲詳細。至十二時始盡歡而散。

◎法租界電車昨有阻滯

法租界電車公司之一二五六路等各電車。忽於昨晚八時許。行駛至法大馬路西新橋街口一帶。因該公司電箱損壞。電氣缺乏。故各車均被其阻止前進。不能行駛。經公司中急令工匠修理。然仍忽熄忽明。各電車亦因之時停時行。直至修理完竣後。方得恢復原狀云。

◎陶家瑤籌備久興紗廠

寓靜安寺路之陶家瑤。擬創辦紗廠一所。除集合滬上資本家外。並邀同鄉張勳入股。聞該廠股本。現已籌足二百萬元。業已擇定滬江爲興設地點。牌號名曰久興。籌備處則設在靜安寺路陶氏寓所。日來正在積極進行。趕辦各種器具。大約來春即可開辦云。

◎老縣前刦案拘可疑者五人

滬城老縣前醫生顧鴻蓀家。被盜行刦一案。已紀昨報。茲悉各長警與偵探等稟復偵緝後。先至顧姓處詢問。據稱該匪共來三名。皆操天津北京口音。形似已革巡警。是以各偵探分投調查。昨午在九畝地等處拘獲形迹可疑者五名。先送警署。往傳事主前來辯認云。

◎軍工路命案關係人竟交保

電燈公司小工袁少廷王樹森。前遭仇人在軍工路用斧砍死一案。業經地檢廳將此事有關之朱小毛引渡到案。即經尸屬代表祁鎮國梁爲卿等到案稟請伸雪。奉訊判朱收押候辦在案。茲以日本洋行用人。連日據日商松木等到廳要求將朱小毛所保出外候審。檢察官以朱小毛所犯刑事案已確定。所請交保礙難照准。即行拒却。日前復經該洋商據情稟明該管領事署。照會地方檢察廳。務將朱小毛從速取保出外。詞甚强硬。黃廳長業已評准交保。昨逢星期。已經覓保到廳具保矣。

◎浦東顧家宅謀財害命案

浦東高橋鎮迤西二里許顧家宅鄉民范順銓。去歲物故。二女均已嫁出。其妻鐘氏年逾五旬。紡織苦守。近欲葬上祖浮厝棺木。上月間售去田一畝。得價七十千文。又收會款錢六十餘千。日前夜半時被盜謀斃。翌日始經鄰人發覺。見該氏頸項被勒皮破。口中塞有棉花。兩目以紗布紮住。情狀極慘。氏之財物究竟損失若干。外人不得而知。當由三十七圖地保吳友根報請該管淞滬警察六區二分署。派警看守一面投寶山縣公署報請相驗。

◎泗陽學生關懷桑梓教育

泗陽滬學生會。以該縣連年匪患。實基於教育缺乏。前日特開評議部。議決提倡義務教育。發起泗陽旅外學生寒暑假義務學校。聞昨已分函各處該縣學生會徵求同意。茲將其議決之義校草章錄後。（一）命名 命名爲泗陽旅外學生寒暑假義務學校。（二）校址 各就附近公共機關設立。（三）經費 由旅外學生各人籌募。（四）學額 以校址容積之大小爲標準。（五）修業期 暑假五十日。寒假三十日。

◎槍殺華捕夫婦案已認供

鎮江人胡大甫山東人張玉林（即張有辯）均因形跡可疑。經靜安寺捕房新閘捕房兩華探目。先後將胡等二人獲解公堂。訊同與戈登路捕房三百四十四號華捕陳廣忠與妻楊氏。同時被盜開槍轟斃案內有關。奉飭分別押候查明徹究在案。該兩人帶回捕房後。承辦此案之中西包探。分別帶至寫字間詳詢口供。聞胡大甫已供認在逃之某某等兩人搶刦陳楊氏金鐲。當時開放手槍。張玉林聞亦承認隨同前往。已錄取供單。以便臨審時呈堂請察核辦云。

◎徐恩元昨日抵滬

懋業銀行協理徐恩元氏於昨日抵滬。寓法租界霞飛路某號。聞徐氏此次來滬。其對人云。係實行擴充該銀行云。

◎辛酉社足球比賽獲勝

東西華德路辛酉社足球部。昨日（四日）下午三時與塘山路澄衷中學足球隊比賽。地點在澄衷操場。請陳君爲公正人。結果爲三與一比。辛酉社勝。聞該社前曾與精武會及南洋路礦學校比賽。均獲勝利云。

◎滬甯花車迎接施肇曾

隴海鐵路督辦施肇曾。前日抵甯後。即電知滬甯路局請備花車赴甯接護。路局長任傳瑚接電後。當即飭令車務處特備愛突花車赴甯迎迓。聞施督辦訂於今晨可以抵滬云。

◎縱火犯上訴解蘇候審

悅來街竹器店主陳和貴。訴歇伙俞慶生於今十月三號。挾嫌縱火。以致店房被焚。損失頗鉅。請求訊究。二十八號奉審檢廳訊判監禁十二年。俞之家屬奉判不服。提出理由。聲請上訴。業奉檢廳核准。備文派警於昨晨將俞提出。押乘火車申送蘇州高等廳訊核。

◎派捕照料妓院抽籤

公共工部局。定於明日在南京路議事廳。舉行第二次抽籤。禁閉界內中西妓院。一切應行手續。早經佈置完備。惟恐屆時人衆嘈雜。故由麥警務長諭飭老閘捕房捕頭。於抽籤時率同中西探捕到場照料。

◎水警第一區布置冬防

江蘇水警第一區沈區長。近以時屆冬令。正值匪盜蠢動之際。所有各港口常駐巡船。在冬防期內。各戰防汛應由巡官督率登岸。通宵梭巡。其暫編之游巡隊。責令隊長擇要派船分段遊弋。除已通令于本月一日起認眞梭巡外。並於昨日又令所屬各隊長。凡管轄區域內設有稅卡者。應再加派師船一艘以資保護云。

◎海軍兵士聚衆賭博

高昌廟江邊碼頭一百四十一號李姓家。前晚九點餘時。聚集多人在內賭博。時適爲上海防司令部稽查處遊巡經過。因聞人聲鼎沸。扣門入內。詎與賭者乃係海軍士兵。未便擅行逮捕。當至海軍司令部報告。請爲派員偕往查歸。迨至會同到彼。均已四散潛逸。致未弋獲。當由稽查長諭令該房主以後不准容留聚賭。違則拘究云。

◎高昌廟電車加軌工程

華商電車公司。現在高昌廟加鋪雙軌。開工已將匝月。業於望道橋起至南車站前門爲止一段之雙軌。已於前日鋪竣。昨經通車行駛。車站至薛家浜爲止一段之雙軌。亦於昨日已經飭匠鋪築矣。

時評 三

◉救國的團體在那里

魯案直接交涉，已經在華盛頓實現；本埠的空氣，怎地這樣沉靜？ 可是路隔得遠了，神經上受不着震動？ 還是在華盛頓的直接交涉，影響不到中國啊？

大吹大擂，因反對直接交涉而組織的國民外交大會到那里去了？

將北庭代表當作神聖般的救國團體到那里去了？

單向北庭代表講話有甚麼用？做了幾年的救國者，還不知國該怎樣救；不太愚蠢麻木嗎！

（湘君）

利商公司廣告

本公司現受英國
雅達烟公司之委
托總經理該公司
各種上等香烟其
最著名者如三五
牌三九牌米打玲
柯士拖利等早已
膾炙人口聲名洋
溢近復新出三二
牌紅廟牌伊府牌
三點牌等皆屬風
味香醇雅勝羣倫
不特酒後茶前堪
資消遣抑且簿書
旁午足振精神洵
爲今日進步社會
所必需之品本埠
及外埠各大烟店
均有出售愛顧
諸君敬希察焉

STATE EXPRESS

商務行情

外國匯兌
十二月四號 昨日星期銀行封關匯兌無市

中國匯兌市
昨逢星期銀行封關無市

各國貨幣
十二月四日錢業開市價如左

德國馬克每個	買九釐
俄帑羅卜每萬	買十一分
千元新票每萬	買十二兩三錢
五百老票每萬	買三十三兩
二百五十新票	買三兩六錢
東洋老頭票每元	買三兩七錢
美洲貨幣每元	買二十九兩
法國佛郎每個	買一兩四錢
新加坡票每元	[illegible]
香港帑票每元	[illegible]

金市
銀行外匯電報 十二月四號

銀洋錢市
十二月四號 北市銀拆洋元小洋錢行情如左

[illegible]

上海證券物品交易所

上週交易因星期一二辦理交割實做四天公債類四年六厘在七十元許……

種類	期限	最高市價	最低市價	成交總數
勸業銀行股	十二月期	[illegible]	[illegible]	[illegible]
南洋烟公司股	十二月期	[illegible]	[illegible]	[illegible]
中易信交	十二月期	[illegible]	[illegible]	[illegible]
託股	[illegible]	[illegible]	[illegible]	[illegible]
廣州市股	[illegible]	[illegible]	[illegible]	[illegible]
易所股	[illegible]	[illegible]	[illegible]	[illegible]
寧波交易所股	[illegible]	[illegible]	[illegible]	[illegible]
天津交易所股	[illegible]	[illegible]	[illegible]	[illegible]
麵粉交易所股	[illegible]	[illegible]	[illegible]	[illegible]
本所老股	[illegible]	[illegible]	[illegible]	[illegible]
本所新股	[illegible]	[illegible]	[illegible]	[illegible]
中國棉花	[illegible]	[illegible]	[illegible]	一〇〇〇担
棉紗十六支	四月期	[illegible]	[illegible]	一〇〇包

滬南米市
昨日河下到貨七八號市情如左 ……

[illegible]

滬北米市
昨日閘北河下各幫米船到貨三十餘號銷路暢旺晚稻米價升角許今將行情列下

[illegible]

各國棉市電報
紐約棉市電報 十二月美州棉花 ……

[illegible]

新貨棉花
每担

[illegible]

輪船進口報告
十二月三號(初五)禮拜六

[illegible]

輪船出口
[illegible]

長江班 寧波班 定海穿山班 通海班 汕頭香港廣東班 威海烟台天津班 定海石浦海門班 通州揚州班 廈門班 溫州班 浦口班 福州班 青島班 海參威班 美國班 歐洲班 孟買班 爪哇班 日本印度班 香港小呂宋班 日本班

[illegible]

兄弟同心 其利断金

此煙係用上等國產烟葉製成・烟色烟味均與尋常香烟不同我同胞頤名忠義固應購吸兄弟牌香烟表示兄弟同心之意・此亦中華民國之國利民福也・

兄弟牌香煙

中國南洋兄弟烟草公司

大中國牌香烟

清香適口價廉物美

中國人吸中國烟

努力振興大中國

各烟紙店均有經售

空包一口換烟一枝
空包十只換烟一包
空包念五只換大世界劵一張
(盈七)

中國烟公司發行

京漢鐵路各大站行車時刻並價目表

民國九年一月一日起改訂

站名	第一次(北京至漢口直達快車頭二三等每日開行飯食俱備)	第三次(北京至漢口直達快車頭二三等每日開行飯食俱備)	頭等票價(二等減三分之一三等減三分之二)
北京前門	早八・開	下午九・開	
西便門	八・十三分開	不停	四角五分
跑馬場	八・十八分開	九・十八分開	四角五分
長辛店	八・四十三分到 八・五十八分開	九・四十分到 九・五十五分開	九角
琉璃河	九・四十七分開	不停	一元八角
高碑店	十・四十分開	不停	三元一角半
保定府	十二・三十九分到 十二・五十六分開	夜十二・二十八分到 十二・四十三分開	五元四角
正定府	[illegible]	[illegible]	九元六角
石家莊	[illegible]	[illegible]	十元〇五分
順德府	[illegible]	[illegible]	十四元一角
彰德府	[illegible]	[illegible]	十八元五角
衛輝府	夜[illegible]	早[illegible]	廿一元三角
新鄉縣	[illegible]	[illegible]	廿二元三角
黃河北岸	[illegible]	[illegible]	二十四元
黃河南岸	[illegible]	[illegible]	廿四元一角五
鄭州	[illegible]	[illegible]	廿五元〇五
許州	[illegible]	[illegible]	廿八元三角
郾城縣	[illegible]	[illegible]	卅元一角五
駐馬店	[illegible]	夜[illegible]	卅二元四角
信陽州	[illegible]	[illegible]	三十六元
新店	[illegible]	[illegible]	卅七元三角五
廣水	[illegible]	[illegible]	卅八元三角五
花園	[illegible]	[illegible]	卅九元九角
孝感縣	[illegible]	[illegible]	四十一元一角
漢口江岸	[illegible]	[illegible]	四十二元三角五
漢口大智門	[illegible]	[illegible]	[illegible]
漢口玉帶門	[illegible]	[illegible]	[illegible]

站名	第二次(漢口至北京直達快車頭二三等每日開行飯食俱備)	第四次(漢口至北京直達快車頭二三等每日開行飯食俱備)
漢口玉帶門	早八・開	下午八・開
漢口大智門	八・十六分開	八・十三分開
漢口江岸	九・五十五分開	九・五十分開
孝感縣	十一・〇五分開	十・五十分開
花園	下午十二・三十分開	夜十二・〇三分開
廣水	一・四十六分開	一・〇三分開
新店	二・五十四分到	一・五十八分到
信陽州	三・〇九分開	二・十三分開
駐馬店	六・〇一分到	四・二十五分到
郾城縣	六・十六分開	四・四十五分開
許州	八・〇五分到	早六・十三分到
鄭州	[illegible]	[illegible]
黃河南岸	[illegible]	[illegible]
黃河北岸	一・十分開	下午十二・十六分開
新鄉縣	一・三十二分開	十二・三十八分開
衛輝府	二・三十七分到 二・五十二分開	一・五十八分到 二・十三分開
彰德府	三・二十八分開	三・五十五分開
順德府	五・十四分到 五・二十九分開	五・十五分到 五・三十分開
石家莊	早八・〇三分到 八・三十三分開	九・十五分開
正定府	十一・五十六分到 下午十二・十二開	夜十一・四十七分到 十二・〇二分開
保定府	一・〇七分到 一・二十二分開	十二・五十三分到 一・〇八分開
高碑店	五・二十三分開	四・〇九分到 四・二十四分開
琉璃河	七・〇四分開	不停
長辛店	七・五十八分開	不停
跑馬場	八・四十二分到 八・五十二分開	早七・〇四分到 七・十四分開
西便門	九・十九分開	七・三十分開
北京前門	[illegible]	[illegible]

附往來北京保定府客車時刻表

站名	第二十五次
北京前門	下午二點開
西便門	二點十二分開
跑馬廠	二點十八分開
長辛店	二點四十五分到 二點五十五分開
琉璃河	三點五十分開
高碑店	四點五十三分開
保定府	六點四十分到

站名	第二十四次
保定府	早七點開
高碑店	八點五十分開
琉璃河	九點四十八分開
長辛店	十點四十分到 十點五十分開
跑馬廠	十一點十八分開
西便門	十一點二十四分開
北京前門	十一點三十五分到

附往來高邑臨城行車時刻表

站名	第九百〇七次
高邑縣	下午七・二十一開
鴨鴿營	七・五十六分開
臨城	八・五十六分到

站名	第九百〇八次
臨城	下午十・三十分開
鴨鴿營	[illegible]三十分開
高邑縣	十一・四十五分到

附往來漢口孝感行車時刻表

站名	第七十四次	第七十六次
漢口玉帶門	早六・三十五分開	下午一・開
大智門	六・五十五分開	一・四十五分開
漢口江岸	七・十分開	二・〇五分開
孝感縣	九・十五分到	四・十分到

站名	第七十五次	第七十七次
孝感縣	早十・開	下午七・二十五分開
漢口江岸	下午十二・〇八分開	九・三十四分開
漢口大智門	[illegible]	[illegible]
漢口玉帶門	[illegible]	[illegible]

附往來長辛店豐台行車時刻表

站名								
長辛店 / 豐台	第七百〇六次 早五・三十五分開	第七百[illegible]次 早[illegible]	[illegible]	[illegible]	[illegible]	[illegible]	[illegible]	下午八・二〇分開 [illegible]

附往來北京長辛店琉璃河周口店行車時刻表

站名	第一百四十三次	第一百四十九次
北京前門	早九・二十分開	下午[illegible]
西便門	九・三十九分開	六・三十四分開
跑馬廠	九・四十六分開	七・〇一分開
蘆溝橋	十・〇五分開	七・二十三分開
長辛店	十・二十四分到 十・三十分開	七・四十分到
南崗窪	十・五十六分開	
良鄉縣	十一・十一分開	
竇店	十一・二十六分開	
琉璃河	十二・十分到	
周口店	十二・十八分到	

站名	第一百四十四次	第一百四十六次
周口店	下午二・開	
琉璃河	二・三十八分到	
竇店	三・二十四分開	
良鄉縣	三・三十九分開	
南崗窪	四・十四分開	
長辛店	四・二十八分到 四・四十三分開	早七・二十三分
蘆溝橋	五・〇二分開	七・四十三分開
跑馬廠	五・二十四分開	八・〇五分開
西便門	五・三十二分開	八・十九分開
北京前門	五・四十分到	八・三十五分到

附往來長辛店坨里北京行車時刻表

站名	第一百五十三次	第一百五十四次
長辛店	上午九・十分開	
南崗窪	九・二十五分開	
良鄉縣	九・四十分開	
坨里	十・二十分到	下午十二・三十分開
良鄉縣		十二・[illegible]開
南崗窪		十二・[illegible]分開
長辛店		一・[illegible]到 一・三十五分開
北京前門		二・四十分到

附往來高碑店梁格莊行車時刻表

站名	第八百五十三次
高碑店	上午十一・開
淶水縣	十一・三十九分開
易州	十二・二十八分開
梁格莊	十二・五十分到

站名	第八百五十四次
梁格莊	下午二・五十分開
易州	三・十七分開
淶水縣	四・〇六分開
高碑店	四・四十分到

覺悟

民國日報 第四張

中華民國十年十二月五日（星期一）

社址上海公共租界河南路十二號

評論

●對於高一涵先生「共產主義歷史的變遷」的懷疑

光亮

（原文見十一月十七日『覺悟』）

一

我於未開口以前，先要對一涵先生表示敬意。為什麼呢？因為一涵先生是一位有良心的學者。他承認『要是我們明白了彼底根本道理，一定覺着非實行彼不可，並且我們一定覺着實行共產是我們良心上的主張。』不錯呵！『實行共產是我們良心上的主張。』這豈不是一位有良心的學者嗎？

中國學者已經很少，有良心的學者尤其少。那些自命學者的先生們，既不懂共產主義，卻又不知道研究，偏要一味閉起眼睛瞎反對。這種人現在正充滿國中；尤其喧擾於滬上。在這時候，有幾位有良心的學者出來大喊『實行共產是我們良心的主張』，自然是難能可貴，我們所樂表敬意的。

二

一涵先生這篇演稿，不知筆記者有無錯誤，我對之頗有懷疑。我覺着他底分類、定義，或有未當。我底見解對不對，自己不敢斷定；姑且先提出來請教一涵先生能。

第一，一涵先生說現代共產主義底『最簡單的定義』，是『無所謂有，是社會公共的生產，大家平均的分用』。這話一看似乎簡潔得當，沒有毛病；其實細細推敲，就覺有未妥。（1）所謂「平均」，拿什麼做標準，沒有明說。（2）所謂『分用』，究竟是什麼意思，沒有限定。所以『平均的分用』一句話，在我實在看不出什麼意義來。

原來社會主義者間所謂「公平」——「平均」——，向來有兩派主張：一派以「欲望」為標準，就是主張「生存權」者；一派以「勞動」為標準，就是主張「勞果全收權」者。前者為社會主義底真正要求；後者不但不是社會主義底真正要求，乃竟是同社會主義底精神相反背的東西。社會主義底精神是「平等」，以勞動為標準來行分配，勢必發生勞動能力強者所得多，勞動能力弱者所得少等等不平等現象。所以現代社會主義底趨勢，乃是由「勞動」到「欲望」，即由「勞果全收權」到「生存權」。

次言「分用」，實也是一句不明瞭的話。衣服、飲食，或許可以說「分用」；房屋就已不能說「分用」了。至於公共場所：如學校、公園、圖書館、戲館、鐵路……等等，更不能說是『分用』。將來共產主義實現，公共場所一定要大大地擴多，這是我們可預料的。所以有人說『社會主義主張生產歸公消費歸私』，實是皮相之見。

推一涵先生底意思，大概是肯定勞果全收權的。因為『平均』『分用』等字樣，只有主張勞果全收權的人才用得着。況且他後面又說勞果全收權底『學理上的根據，是為大多數所承認的，沒有什麼問題』，更足以證明他是贊成勞果全收權的。如果我這個推測不錯，則我實不能不向一涵先生抗議，反對勞果全收權混入共產主義裏去。勞果全收權不但不是共產主義，乃正是共產主義底反面，彼是私有財產主義底精髓。今一涵先生把彼認為共產主義，實不能不說是一大錯誤。

再者，一方面承認「無所謂有」——其實「無所謂有」一話，尚有問題的！——一方面又承認「勞果全收權」，實在是一個很大的矛盾。而一方面承認生產底社會性，他方面又承認「勞果全收權」，也是一大矛盾。所以這「現在的共產主義」底「最簡單的定義」，在事實上不能成立；因為一則不能包括，二則自相矛盾。

我以為共產主義「最簡單的定義」是：『承認生存權和勞動權，實行共同生產，共同消費。』固然「共同消費」一句話也有些不明瞭，然而簡單的定義卻只能如此。最確當的定義，自然是「各盡所能，各取所需」；然而那是共產主義圓滿實現的話。至於「平均的分用」一話，我實期期以為不可。因為各人底欲望不同，怎麼平均分用法？

三

第二，一涵先生把經濟的共產主義分為三派：（一）馬克斯；（二）蒲魯東；（三）主張勞果全收權者。這種見解，尤其令人不敢贊同。把馬克思歸入經濟的共產主義裏去，這是沒有異議的。把蒲魯東和主張勞果全收權者都歸入經濟的共產主義裏去，卻未免使人駭怪了。固然，我見聞淺陋；現在姑拿這淺陋的見聞說一說罷。

先說蒲魯東。說蒲魯東是一位無政府主義者，這是誰也沒有異議的。而說他是一位共產主義者——從前「覺悟」上也有人說過——，卻未免冤枉蒲魯東了。蒲魯東固然說過『財產是贓物』，但他底結論卻不是「共產主義」；他非但不贊成共產主義，而且猛力攻擊彼，說彼是弱者支配強者的制度，同自由、平等相背馳的制度。他沒有什麼，他不過要想把這「贓物」「平均的分用」而已。其實他是一個主張勞果全收權的人，正是共產主義底對頭。一涵先生把蒲魯東也列入共產主義當中？是不是在『平均的分用』這一點？若然，何其把共產主義這一個名詞看得如此廣汎？

再說主張勞果全收權者。我已經說過這不是共產主義，乃是共產主義底反面。自己勞動的結果歸自己所有，在實行個人生產的地方，原可以說得通的；然而現在已到了實行社會生產的時候了，這種主張，未免要貽時代錯誤之譏了。『如造一表：有造針的，有造殼的，有造發條的，有造螺絲的，都是分工的；這種工作，簡直成了社會化的工作』；試問這種『社會化的工作』的結果，誰能說是我勞動的結果？勞果全收權底不能成立，觀此已甚明白；而現在一涵先生反說『這一派的學理上的根據，是為大多數所承認的，沒有什麼問題』，我真不知何所指而云然。如果說拿勞果全收權去反對資本階級，的確是『為大多數所承認的』；但是要拿彼在勞動階級實行，恐怕除了極少數迷戀私有財產主義的人以外，就不會有人承認了。

我誠然知道，主張勞果全收權的人，是主張把勞動者所賦與財富上的價值來定分配底標準的。這種分配，是否公平，姑置不論。但我們要知道：這種制度，根柢上是仍舊被商品生產底理法所支配着的。在這種制度下面，工錢制度仍然存在，因而私有財產觀念也決不能消滅。所以，彼實與共產主義正相反對。一涵先生把彼歸入共產主義，實為失當。

還有，我們中國，因為經濟組織和經濟狀況

外埠函購、郵費加一；郵票代洋，打九五折

公民叢書社會類第四種

歐美各國改造問題

日本植原悅二郎著 陳達譯 定價二角 今六折扣

這本書是用德謨克拉西做主眼來討論各國改造問題。凡想知道今後世界各國的趨勢者都不可不讀此書。

公民書局出版

公民叢書教育類第三種

兒童學概論

日本關寬之著 程王秀馨譯 定價大洋五角

兒童是國民的基礎，兒童學就是教育學和一切學問的基礎。[illegible] 兒童學之研究 [illegible] 明資料豐富，係兒童學最佳之參考書。

公民書局出版

日內漲價，現售六折，期滿截止，不再展限

新潮社緊要啟事

新潮第三卷第一號已經出版，閱者諸君請向北京大學新潮社及各大書局購閱。[illegible]

「愛倫凱思想真髓」編譯預告

本書係日本本間久雄氏原著，[illegible] 已得著者的同意 [illegible] 商務印書館婦女雜誌 [illegible] 譯者D.

新潮第三卷第一號

▲已經出版要目如下

從思想改造到社會改造（吳康）古佛教（英國達微思著）（江紹原）詩底自由和普遍（俞平伯）詩（俞平伯）「不快之感」（葉紹鈞）[illegible]的老王（楊振聲）[illegible] 他的牛（潘垂統）自私的巨人（英國王爾德著）（穆敬熙）薔薇花（日本千家元麿著）（周作人）熱狂的小孩們（前人）（周作人）暗中（猶太西爾雪般著）（孫伏園）與印度泰谷爾談話（馮友蘭）赴法途中漫畫（孫福熙）評壇（何思源）

妻和兒女生死怎樣。

一次，監獄裏來了幾個新犯人；到了傍晚，那些老囚犯都跑來圍住這些新來的犯人，問他們各人從什麼城市或村莊來的，還問他們犯的什麼罪。

此時愛克斯羅夫也坐在他底白天作椅夜間作床的木箱上，緊靠着那些生客，低着頭，留神聽他們講些什麼。（未完）

通信

●快活的小學生

力子，

我底爸爸號滄海。他因為我讀了數年書，都認不得多少字，今年七八月間剛有幾位世好們邀我爸爸開個私塾，抄他們底子弟。兩三個月以來，把小學課六書的大略，叫我們每天實在解釋八個至十二個字，說文部首，叫我們檢查熟記，文言和白話，叫我們比較，白話書信故事讀本叫我們自讀。過着休息日，帶我們去遊覽有娛樂性質的會場或附近園林，尋個快活。他雖然將近六十歲，精神議論都十分充足；他叫我們由童子起實行衛生，自然和幾十年沒有生病一樣。這些就是體智德三育底基礎，我們現在覺得比較呆板的科學好得很多。雖然沒有什麼地理科歷史教科書，但係個人經歷所得，逐日開口講指書，在無字書中討生活，反覺得有趣味些呢。換句話來講，差不多在天才的教育上走路。所以八九歲至十三歲的，有許多可以同等教授。[illegible]

話我如今抄寄你們覺悟欄，不是為出風頭起見，係想促進我們旅滬的廣東公私學校，快快提倡白話文學，讓我們後進小學生容易到光明的路。豈不大家快活嗎？

送馮社保

愛光 十·十二·四

一

你今離本塾了，
就尋常話別，我們應該悲傷，
就這回話別，我們反覺歡喜！
怎麼說呢？
你和媽媽呵，姊妹兄弟呵，
一齊同到上帝着手改造的光明的故里！
我願上帝和天使擁護你！

崔愛光 十歲

二

你今離本塾了，
我們真捨不得你！
相聚了兩個月，
相離竟如此！
望你們一路平安到家鄉，
你的遊覽親屬何等歡喜！
望你眼隨前途，
急急的奮起！

駱兆樑 十歲

三

你今離本塾了，
我們同學才六七人；
你妹妹少了你，又少了你一人；
我們方代嘆惜了一早期，
怎麼你又和你姊姊弟弟同你母親同行！
叫我們用什麼方法留你？
你要記念我們小弟弟！

陳庭安 八歲

四

你今離本塾了，
我只會磨墨吟詩，
我只會靡筆伸紙；
你幾時再到申江，
就是我們的歡喜！

五

你今離本塾去了，
你究竟是何以！
你不可忘記我們小兄弟！
這幾個月讀書光陰，
果何等活潑地！
分別得白話和文言，
分別得部首和母字！
我們願你今後學業的聲音，
不願聽你早婚生子的歡喜！

黃文樂 九歲

隨感錄

▲生命真難保！北大學生陳德榮因為別人給他的一封信（信還未到手），遂被武人摧殘；杜冰坡與周鈞二人，一因與德榮同行赴法，一因到車站去送行，亦同受橫禍。看了這件事，我一方面固然駭怪武人摧殘學生的本領可謂無微不至；一方面卻不能不歎一聲『生命真難保！』

別處來的信，收信人怎能知道信中寫的什麼話；若因此就可構成罪名，任意摧殘，則哪一個人不可橫加以罪名？

尤可怪的，杜冰坡不過與德榮同行赴法，竟亦犯了那麼大的罪；周鈞送二人行，遂亦牽連在內一同受刑。這種株連的手段，更太離奇了！

昨天見無錫三師學生底電報，才知這三人受橫禍已三個月餘，我不怪武人摧殘的厲害，卻痛哭中國人底腦筋已麻木，見了這種傷天害理的事，竟一些不覺有刺激。

朋友們或者不曉得罷。可是現在總該曉得了！假使你們仍舊不管，也只能由着你們；不過我要問你們一聲：『你們能自信終身沒人結怨嗎？』如不能自信，能保別人不用這種毫不費力的法子來陷害你嗎？即使你能自信，我也要再問你：『你不要與朋友同行嗎？』『你不要替朋友行嗎？』

朋友們！不要以為這事與我無涉，儘可不管。這種摧殘的方法，哪一個人加不上，真不要事到臨頭才想着！

太朴

▲介紹廣州儉德會。馬育航等在廣州，集合了一個儉德會，其第一次會約：一，凡赴宴或設宴不逾原訂時間三十分以外；二，設宴，中餐菜不逾八樣，西餐菜不逾六樣；三，不叫妓女；四，酒以本國為限；五，宴客不供給烟或雪茄烟等（宴外賓不在此例）。這個會約看去很平淡無奇，且只限於宴客一端；但他們做來會友的短啟上，本說：『議會不良習慣，應改革者甚多，吾人當集同志逐漸研究實行，茲先將一端易於實行者提出數端……』可見他們底志願原不止此。他們不用什麼發起人的名目，只用『已定會友』，也是平凡中顯出特色的一端。

廣州市政廳長孫科亦為已定會員之一。在富於革命的精神的廣州，這原不算什麼希奇；但和北京那種官僚和政界底資生處相比較，或者也是帮助國人鑑別是非的能力罷！

力子

都十分幼稚，所以一般人私有財產觀念非常深固。我們現在對這班人，應該提倡生存權和勞動權，萬萬不可再提倡勞果全收權，以增長無產階級底私有慾。勞農俄國之所以承認生存權和勞動權不承認勞果全收權，也就是為此。

四

最後，一涵先生說：『現在所成為問題的，是用什麼方法實行共產。……方法即是分配問題，從前分配，是按着生產的三要素，土地，資本和勞力去分配；現在是要打破資本，土地共有，所以現在的分配純是勞動者的分配。』我對於這一段話，也有點意見要說。

一涵先生以為實行共產的方法，『就是分配問題』，我想也有斟酌的必要。許多人以為社會主義之所以發生，由於分配不公；這自然是一種原因，我們不否認。但，分配不公，不自今日起，在奴隸制度，農奴制度時代，已經存在，為什麼那時沒有社會主義發生？我們看到這一層，就知道社會主義所以發生，還有更重大的原因了。

社會主義是近代大工業制度底產物，是『歷史底過程』，並不是哪位聰明的人所發明的。彼底根柢，實為生產問題，並非分配問題。一切分配關係，都是由生產關係來決定的；只要把生產關係改變了，分配關係勢必隨之而改變。現代的分配關係，是現代資本家和勞動者這種生產關係的結果。所以我以為不從生產問題上來研究社會主義，單從分配問題上來空談社會主義，是一件徒勞而無功的事。

不但分配關係是由生產關係來決定的，就是分配方法，也由生產方法決定或為生產方法所制限的。所謂適當的經濟組織，就是生產方法和分配方法底一致調和。『社會的生產，個人的占有』，是資本制度底大矛盾之一，所以我們主張打破資本制度，共產的分配，是要以共產的生產為前提的，不是『一道命令叫全國共產而就能實行共產的』。現在很有些人開口閉口叫『各盡所能，各取所需』，而不知道所謂『各盡所能，各取所需』的社會，要什麼做條件。有一位無政府主義者對我說，就是中國現在的經濟組織不改變也可以實行共產，我不禁為之大笑。所以我很願意奉勸大家：對於生產問題多加點注意，不要憑空去想像什麼完美無缺的分配問題。離開生產而空講分配，我以為都是些妄人。在現在中國，生產問題尤其重要。

這些話也許同高先生底話無關。但我與之所感，不覺說了這點。末了，希望高先生恕我教我。

十一月二十四日

講義

作文法講義（十）

陳望道初稿

第七篇 紀敘文（續）

四、紀敘文底主旨

要使紀敘材料剪裁適宜，第一應該先定紀敘底旨趣。

旨趣底種類很多，約略可以分為左列三類：

第一，以開人知識為主——例如普通的歷史教科書之類。

第二，以動人觀感為主——例如中國『善善惡惡』的舊小說，及紀敘戰爭底慘狀，引人非戰，紀敘思想家道德家宗教家底軼事，導人為善之類。

第三，以給人興趣為主——例如滑稽小說之類。

這三類旨趣，在任何紀敘文中至少必有一類含藏在內。旨趣既經決定，隨後可以蒐集切合紀敘旨趣的事實。選定紀敘底中心，被選定的中心事實，在紀敘文中就是紀敘文底主旨。例如『儒林外史』，旨趣屬乎動人觀感的第二類，主旨就是要寫出『把那文行出處都看得輕了』的中心事實。

主旨既定，對於材料就可以看與主旨關係底淺深決定去取；拋了一切關係淺的事實，將關係深的取來作紀敘底材料。例如寫一篇第三類旨趣的西湖遊記，主旨如在西湖風景底美妙，那與鳳林寺寺僧談話等等的閒事，便可按下不提，免招文章淺雜。

那與主旨無甚關係的事實，即被記入文中，也只可算作文底旁枝。這等旁枝，名為『插話』(Episode)，應該使彼和本文獨立成段。

五、紀敘底停留點

第二應該確定『紀敘底停留點』。紀敘底停留點，就是紀敘文中設定的作者底立腳點。確定了立腳點，然後可以將一切事情盡如作者親身停留在那立腳點觀察着一般地寫出來，使文章首尾一貫，不致有淩雜的毛病。例如『水滸』第三十三回：

……秦明上了馬，拿着狼牙棒，趁天色大明，離了清風山，取路飛奔青州來。到得十里路頭，恰好已牌前後。遠遠地望見煙塵亂起，並無一個人來往。秦明見了，心中自有八分疑忌。到得城外看時，原來舊有數百人家，卻都被燒做白地，一片瓦礫場上，橫七豎八，燒死的男子婦人不知其數。秦明看了大驚，打那匹馬在瓦礫場上跑到城邊，大叫開門時，只見城邊吊橋高拽起來，都擺列着軍士，旌旗，擂木，砲石。秦明勒着馬大叫『城上放下吊橋，度我入城！』城上早有人看見是秦明，便擂起鼓來，吶着喊。秦明叫道：『我是秦總管，如何不放我入城』只見慕容知府立在城上女牆邊，大喝道：『反賊，你如何不識羞恥！昨晚引人馬來打城子，把許多好百姓殺了，又把許多房屋燒了，今日兀自又來賺開城門！……早晚拿住你時，把你這廝碎屍萬段！』

如將圓點標出的一句改為『忽聽得城上有人擂起鼓來，吶着喊』，便可以成了首尾一貫，停留點在秦明方面的純淨的紀敘文。

紀敘文底停留點也如描寫文底停留點，是隨，可由作者自由想定。但既想定，卻該時時留心自己站在何處。不然，就易寫出想定的停留點上看不見聽不見的事實出來。例如上述的一例，如所謂『望見』，所謂『到得城外看時』，所謂『只見城邊吊橋高拽起來』，所謂『只見慕容……』都以秦明所在為紀敘底停留點。只有圓點標出的一句是例外，因為在秦明的立腳點，怎能知道『城上早有人看見是秦明』呢？知道『早有人看見是秦明』，如還叫道『我是秦總管』麼？所以如要停留點不變更，就只有將城上人早知道是秦明的一點事實抛了不提，改作『忽聽得城上有人擂……！』。

紀敘文底停留點原不是絕對不得變更，卻絕對不可輕易變更。如輕易變更着停留點，將一段簡單的事實，從這面說一句，又從那面說一句，那就寫成亂麻似地使人找不着頭緒。我們最該注意。

（本篇仍未完）

小說

長期充軍 The Long Exile

托爾斯泰 著　余愉 譯

佛拉提密爾Vladimir城內，住着一個叫做愛克斯羅夫Aksenof的商人，他有兩處商店，還有一所房子。

『北大生活』寫真集

發行預約券廣告

[illegible]

北大生活社啟

助學室招股印書啟事

[illegible]

愛克斯羅夫底面色微紅，頭髮有點兒蜷曲；他是一個滑稽家，也是一個善於歌唱者。他少時，常常狂飲，醉後便任意胡行，可是成婚後他戒酒了，偶然再飲也只是逢場作戲。

有一次夏天，他預備到尼資尼Nizhni市場上去。他對他妻告別時，伊說道：

『你今天不要動身罷，我做了一個夢，夢見你凶禍臨身。』

愛克斯羅夫對伊微笑，說道：

『你還怕我在市場上吃酒麼！』

伊說：

『我也不知道我怕的什麼，但是我得了這樣一個惡夢：似乎你從鎮上回來了，把帽子脫下時，我看見你底頭都變成了灰色。』

愛克斯羅夫，笑着說：

『這正是吉利底意思。我現在就走了。回來時，我可以帶許多好東西給你。』

他別了家庭，動身了。

他走了些路，遇見一個認識的商人，他們倆同找一個旅館過宿，同飲了一回茶，然後各歸房間——兩個連號的房間，睡了。

愛克斯羅夫無心貪睡，半夜時就醒了；他想趁夜涼趕路，便喚醒他底車夫，叫他裝束馬具；又跑到一間燻黑的草屋裏面，和旅館主人算清了賬，就上路了。

走了四十俄里，他又停了，打算買些東西吃。就在一個旅館走廊歇着；其時太陽正中，他跨進門來，叫旅館中人預備茶爐燒茶，便取出自己底六弦琴來彈着。

忽然有三匹並駕的快馬，飛奔到這旅館來；從馬上下來的是一個長官帶兩個兵士。那位長官對着愛克斯羅夫問道：

『你是什麼人？從什麼地方來的？』

愛克斯羅夫從容不迫地回答了他，還請他一同飲茶。

但是那位官長仍繼續發問：

『你昨夜在什麼地方住宿？你自己一個人，還是同着一個商人？今天早晨你看見這個商人沒有？你今晨為什麼走得這樣早？』

愛克斯羅夫見他問得這樣細密，很覺奇怪，一一照實回答了，還反問道：

『你為什麼問我這許多話？我既不是盜賊又不是兇手，我還有我自己底事，你沒有什麼問我的必要。』

於是這位長官招呼他底兵士，說道：

『我是警察巡官，我盤問你的原故，因為昨夜和你住在一處的那個商人被人殺死了。把你底東西給我看！——兄弟們，去搜查他！』

兵士們跑進旅館裏，把他底箱子和提包也都搬進來，打開來搜查；忽然那位巡官從提包裏拿出一把小刀來，追問道：

『這是誰底小刀？』

愛克斯羅夫看了一看，刀上有血染着，不禁駭怕起來。

『刀上的血是誰的？』

愛克斯羅夫想回答他，但是戰戰抖抖地，不能連續其詞：

『我……我……不……知……我……那把刀……不是……我的……』

於是這位巡官說：

『今早那商人在牀上被人殺死的事發覺了。除去你，怕沒有別人能殺他；那旅館裏面全關鎖着，除你之外又無第二個旅客；現在你底提包裏既搜出血染的小刀，你底臉上又有犯罪底證據，你老實對我說罷，究竟你怎樣殺他，得了他多少錢財？』

愛克斯羅夫誓不承認殺人的事，但說那商人和他飲了茶以後就不見了；至於他身邊所有的錢——八千盧布——是他自己的，那把刀卻不是他的。

但是他底聲音顫得厲害，臉也變了灰白色；駭怕的樣子真像一個犯罪的。

這位巡官命令兵士們把他捆起來，載上車子去。

愛克斯羅夫被他們抬上車子時，兩腳緊緊地捆着，身子橫在車上，不禁流下淚來。

他們把他底物件和銀錢都收沒了，把他帶到一個最近的城內，關在牢獄裏。

他們親自跑到佛拉提彌爾城，去調查愛克斯羅夫底人品；城裏人都說他從前是一個喜歡吃酒還有點野蠻的少年，現在可變了一個有價值的人了。於是官廳裏傳他到堂審判。

問官斷定他殺死那個商人，劫了他兩萬盧布的罪。

他底妻聽了這個消息，真嚇的失去魂魄，竟不知道想做什麼。伊底兒女還小，還有一個尚在哺乳呢！伊攜帶伊底兒女，向伊丈夫被拘留的地方來。

起先，監獄裏禁伊入內探視，後來牢卒們允許了，帶伊到伊底丈夫面前。

伊看見伊底丈夫披着罪人底衣服，帶着鎖鏈，混在許多囚犯當中，不禁暈倒地上，停了好一會，才甦醒過來；於是伊把伊底兒女四面分開，自己坐在當中，對伊丈夫說了一回家事，復問他所遭遇的種種。

他對伊說了種種已過的事。

伊問道：

『現在怎麼辦呢』？

他說：

『我們非求訴於皇帝不行，天下萬沒有罪及無辜的道理。』

伊說，伊已經遞過御狀了，但沒有得到批准。

愛克斯羅夫聽了這話，一聲不響，露出非常懊喪的神氣。

於是伊說：『你看我從前所做的夢！——夢見你底頭變成灰色，畢竟有些道理；你底頭因了懊喪已轉成灰色了！那時你本應不出來呀！』

伊拉着自己底頭髮，說道：

『我最親愛的丈夫！對你底妻子說臨死的話罷！究竟你會犯了那罪沒有？』

愛克斯羅夫說：

『你也如此！——也一點兒不相信我！』

他捲着兩手，哭起來了。

這時進來一個兵士，吩咐伊們不能再逗留了；於是愛克斯羅夫對他底妻子和兒女，最後說了一聲再會。

他妻走後，他把伊們所說的話回想一下；他想到他妻也不相信他，問他是否殺死商人，他對自己說道：

『的確除去上帝，沒有一個能知這事底真象了；上帝是一個唯一可以乞憐的人，上帝是一個唯一可以須賜哀憐的人。』

從此他再也不上訴了，再也不存什麼希望了，祇有祈禱上帝罷了。其時他已判定鞭刑，充軍，罰做苦工的罪。

他受過鞭刑；鞭傷好了，他和幾個犯充軍罪的人，一齊流配到西伯里亞。

愛克斯羅夫在礦穴中生活了二十六年。他底頭髮變成雪樣的白，鬍鬚也長了，稀疏了，成為灰色了；他所有的種種樂趣都消磨盡了，腰也彎曲了，步履也遲慢了，話也不大說了，笑容也沒有了；他底時間多半都用在祈禱之中。

他在牢監裏學會了製鞋的手藝，他拿所賺的錢，買了一本『殉教集』，常常在獄中光線尚足時打開來讀着；星期日，必到獄中禮拜堂去讀福音，唱讚美詩；他底聲音仍然洪亮而悅耳。

許多官吏因為他恭順的原故，都喜歡他；同獄的朋友們也都敬重他，叫他做『祖爺爺』，上帝底人 Man of God 他們有什麼請願書要遞送時，都公舉他送給官吏，他們發生了什麼爭執，也都請他做仲裁。

愛克斯羅夫沒有得過他底家信，也不知他底